Янгы 2023-нчю йыл булан къутлайбыз!

◆ № 1 (6689) Къаттыгюн, 1 январ (аювъятгъан) 2023-нчи йыл ◆ Воскресенье, 1 января, 2023 год. ◆ Газета издаётся с ноября 1951 года

Къутлавлар!

Янгы йылыгъыз къутлу болсун!

Гьюрметли районлуларым!

Гьакъ юрекден сизин Янгы 2023-нчю йыл булан къутлайман. Янгы йылны байрамы – инг яхшы ва бары да халкъ кёп сюеген байрам. Бу байрам агьлюдегилени, инг ювукъ адамланы бир тепсиге жыя, шо дослукъ ва иссилик гележекге инамлыкъны артдыра.

Янгы йылны байрамы – янгы умутланы ва ярыкъ алмашынывланы заманы. Янгы йылны къаршылай туруп, биз кёп яхшылыкъланы къаравуллайбыз, гелген йыл гетгенинден эсе яхшы болур деп инанабыз, умут этебиз. Янгы йылда, адатлангъан кюйде, бир-биревню къутлайбыз, яхшылыкълар ёрайбыз. Гетип барагъан йылда гьар бир якъдан кёп янгылыкълар, яхшылыкълар булан бирче пашман гюнлер де болду…Янгы йылда шолай гюнлерибиз болмасын!

Барыгъызгъа да кёп яхшылыкълар, парахатлыкъ ва насип ёрайман. Янгы йылда сизин уьстюнлюклер, моллукъ, аманлыкъ гьар даим къуршасын! Сизге къатты савлукъ ва оьрлюклер ёрайман.

***Магьмут Амиралиев,** "Къарабудагъгент район" муниципал районну башчысы*

Гьюрметли районлуларым!

Бирдагъы бир йылны тарихге йибере турабыз. Озокъда, бу оьтген йылны ичинде хыйлы янгылыкълар ва яхшылыкълар да болду. Шону булан бирче 2021-нчи йыл бизин халкъыбыз учун авур ва къыйынлы болду. Айтагъаным, гетген йылны феврал айыны 24-нде РФ-ни Президенти В.Путинни къарары булан бизин уьлкени Савутлу Гючлери Украинада миллетчиликни алдын алмакъ, языкълыкъда яшайгъан Донбасны халкъын Зеленскийни фашист режиминден къорумакъ учун хас дав чара юрюте. Шо гьаракатда бизин райондан баргъанлар да бар. Олагъа да барыбыз да баракалла билдирмеге тарыкъбыз.

Мен сизин 2023-нчю йыл булан къутлайман. Сизге гьакъ юрекден кёп яхшылыкълар, оьрлюклер, уллу уьстюнлюклер, жамият арада бир-биревню англайгъанлыкъ, агьлю яшавда аманлыкъ, татывлукъ ёрайман. Гелген 2023-нчю йылда сизге барыгъызгъа да къатты савлукъ, узакъ оьмюр, парахат яшав ва ожакъларыгъызгъа берекет ёрайман!

***Адил Салаватов,** «Къарабудагъгент район» муниципал районну депутатларыны Жыйыныны ёлбашчысы*

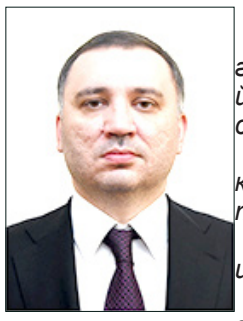

Гьюрметли Къарабудагъгент районлуларым!

Гьакъ юрекден сизин барыгъызны да етишип гелген Янгы 2023-нчю йыл булан къутлайман. Бу Янгы йыл сизин янгы уьстюнлюклеге етишдиреген, насипли йыл болсун!

Агьлюлеригизге берекет, токълукъ ёрайман.Доскъардашларыгъызны, юртлуларыгъызны арасында татывлукъ болсун.

Сизге савлукъ, узакъ оьмюр ёрайман. Гьар этеген ишигиз сизге сююнч ва ругь гелтирсин!

Сизге оьрлюклер, кёп яхшылыкълар ва шат гюнлер, эсде къалардай агьвалатлар ёрайман.

***Далгьат Залбеков**, ДР-ни Халкъ Жыйыныны депутаты*

Гьюрметли Къарабудагъгент районлуларым!

Гьакъ юрекден сизин барыгъызны да етишип гелген 2023-нчю Янгы йыл булан къутлайман!

Бу бек арив, гьайран байрам сизин инг яхшы ва ярыкъ гьислеригизни ва ойларыгъызны уятсын, айланагъызда шатлы ва насипли аралыкълар болдурсун, яхшылыкълагъа ругьландырсын.

Янгы 2023-нчю йыл сизин юрегигиздеги бары да умутланы, негетлени яшавгъа чыгъарагъан, доскъардашланы арасында татывлукъ болдурагъан, уьстюнлюклеге элтеген йыл болсун!

Сизге къатты савлукъ, парахат яшав ва кёп яхшылыкълар ёрайман!

***Магьаммат Магьамматов,** ДР-ни Халкъ Жыйыныны депутаты*

Янгы йылыгъыз къутлу, сыралы болсун!

Тарихлени боюнда адамланы, халкъланы оьмюрюнде йыллар бир-бирин алышдыра туруп, йылкъы йимик аргъып оьтюп тербей. Адамланы, миллетлени, халкъланы, пачалыкъланы къысматларына къыл чакъы да къыйналмай тёре гесе. Муна шолай йыл – гёзю йыл гёзюне урунуп, Янгы йыл оьтген йылны тарихни тархларына теберди.

Озокъда, оьтген йылда эсде къалардай яхшы да, эсден таймасдай аччы агьвалатлар болса да, оьтген йыл дюнья оьлчевде де, уьлкебизни, республикабызны, районубузну оьлчевлеринде де айрокъда кёп болду. Бизин районну гьакимлик къурумларыны янындан да юртларда яшайгъанланы яшавун яхшылашдырмакъ учун да хыйылы иш этилди. Яхшы булан яманны арасында адамдыр дейлер. Шолай биз де яхшыгъа сююнюп, яманны чюйге илип дегенлей, оьтген йылы узатдыкъ.

Тек дюньяны гьар тюрлю ерлеринде янагъан давну оту, айрокъда Украинада бугюнлерде юрюлеген хас асгер гьаракатгъа къуршалгъан бизин уланланы къысматы гьар къайсыбызны да ойлашдырмай тюгюл, гертисин айтгъанда, юреклени рагьатсызландыра.

Нечик алай да яшав узатыла. Оьтген йылны кёрюн де, оьрюн де гёзден гечирип, тангаланы ойлашмай къоймагъа болмайбыз, амал ёкъ. Шо саялы республикада милли ва орус тиллерде чыгъарылагъан оьзге газетлер йимик, район газетни коллективи де гьар гюнлейин болуп турагъан агьвалатланы гьакъындагъы маълуматланы сизге етишдирмекни къастын этип гелебиз. Шону булан бирге бизин районгъа гиреген юртларда яшайгъан гьар тюрлю тармакъларда чалышывуну натижасында бизин замандашланы етишеген оьрлюклери бизин газетни бетлеринде оьзлеге ер таба. Шо мердеш, озокъда, гележекде де давам этилежек. Чинкдеси, бизин районну экономика, юрт хозяйство, билим берив, савлукъ сакълав, маданият тармакълар булан байлавлу масъалалар да бир де гёзден салынмажакъ. Шо масъалалагъа берилеген тергев булан бирче юртлуланы яшав гьалы, олай да олар учун болдурулагъан онгайлыкълар гьакъда да бизин газетни бетлеринде гьар заман йимик айтылып туражакъ. Террорчулукъгъа, экстремист гьаракатгъа къаршы ябушувгъа, маданиятгъа, экономика масъалалагъа, ана тилибизни айланасында тувулунгъан гьаллагъа багъышланып газетни редакциясында чакъда-чакъда оьтгерилеген ёлугъувлар да, пикру алышдырывлар да шогъар болушлукъ этежегине де инанабыз. Айтагъаныкъ, бизин яныбыздан охувчулар гьар-бир якъдан оьлченген, кюрчюленген материаллардан таба оьзлер учун мекенли, герти хабар алмагъа болар йимик иш гёрюлежек. Неге тюгюл, бизин байлыгъыбыз, барлыгъыбыз – охувчуларыбыз булангъы эки де якъгъа асувлу байлавлукъларда. Гелигиз, бир-бирибизге Янгы йылда да, гележекде де гьалал ёлдашлардай табулайыкъ! Бизин борчубуз – янгылмай, сизин рази этеген, къолдан-къолгъа алып охурдай газет чыгъармакъ. Район газетге сизин гьалаллыгъыгъыз буса ону булангъы тыгъыс байлавлукъдан, огъар языгъаныгъыздан гьасил болагъаны сизге узакъ лакъыр этип турмасакъ да оьзлюгюнден англашыладыр деп эсибизге геле.

Бугюн сизге газетни биринчи номерин етишдирегенде, шо гьакъда айта туруп, барыгъызны да Янгы йыл булан къутлап, сизге къатты савлукъ, уьюгюзге берекет булан моллукъ, парахатлыкъ, аманлыкъ, арты бир де уьзюлмейген кюйде кёп-кёп яхшылыкълар ёрамагъа сюебиз. Къой, бу янгы йылны гьар гюню юрек этин къыярдай къайгъылар булан сынамай бизин барыбызны да сююндюрсюн. Янгы йылыбызгъа басылгъан абатыбыз къайгъысыз-къадагъасыз яхшылыкъгъа болсун!

Янгы йылыгъыз къутлу, сыралы болсун!

*Сизге гьюрмет булан, **Асадулла Гьажиев,***
район газетни баш редактору

Район администрацияда

Оперштабны генгеши

Оьтген итнигюн, гьаманда йимик, ДР-ни Гьукуматында республикадагъы бугюнгю гьалны арагъа салып ойлашагъан оператив штабны гезикли генгеши оьтгерилди.

Шо генгешни барышында республиканы министерликлерини ва ведомстволарыны ёлбашчылары, шагьарланы ва районланы башчылары оьзлени ортакъчылыгъын болдура.

Оператив штабны генгешинде ДР-ни Гьукуматыны ёлбашчысыны биринчи орунбасары Руслан Алиев увакъ ва орта далапчылыкъны якъламакъ учун белгиленген федерал программалары гьакъда баянлыкълар берди.

Ол эсгерген кюйде, «МСП. РФ» деген платформада далапчылыкъ булан машгъул адамгъа хас аккаунт ачылгъан. Шо платформада далапчы регион ва федерал даражадагъы программалары, олар этеген къуллукъланы гёрмеге ва олар булан пайдаланмагъа болажакъ.

Заявкаланы толтурагъан анкетлени ичинден 50 пункт тайдырылажакъ. Демек, кредит алмакъ учун далапчылар 10 тюрлю документ онгарса бола. Шолар булан янаша банкны янындан болдурулагъан тергевлени санаву да кемижек.

Олай да, началыкъны янындан алынагъан грантлагъа, акъча маялагъа берилеген маълуматлар енгил болажакъ. Оьтгерилген генгешде Къарабудагъгент районну башчысы Магьмут Амиралиев де видиоконференция байлавлукъ къайдада ортакъчылыгъын болдурду.

Ял алмагъа парк

Декабр айны 27-нде, оьтген талатгюн, Къарабудагъгент районну орталыгъында юртлулар ва юртгъа белген къонакълар учун оьтесиз арив ясандырылгъан ва къурашдырылгъан ял алагъан парк ачылды.

Шолай парклар артдагъы йылланы боюнда районубузну ичиндеги бары да юртларда ачылгъан деп айтмагъа тийишли. Шолай гёзел ва безендирилген парклар федерал ва республика программалагъа ва проектлеге гёре районну администрациясыны башчысы Магьмут Амиралиевни гьаракаты ва гьай этивю булан къурула.

Шоллукъда, алдагъы гюнлерде Къарабудагъгент юртну тарихине даимликге язылмагъа ярайгъан къуванчлы ва пайдалы агьвалат болду деп айтмагъа ошавлу.

Шатлы чараны барышында ДР-ни Халкъ Жыйыныны депутаты Магьаммат Магьамматов, районну гьакимбашы Магьмут Амиралиев, район администрацияны жаваплы къуллукъчулары, ерли школаланы, маданият ожакъланы, оьзге идараланы ёлбашчылары ва къуллукъчулары, къурулуш бирлешивлени вакиллери, тамазалар ва ящёрюмлер оьзлени ортакъчылыгъын болдурдулар.

Чараны ачгъан ва юрютген район администрацияны социал ва ящёрюм сиясат бёлюгюню ёлбашчысы Гюлжанат Темирова оьзюню гиришив сёзюнде районну ичиндеги юртларда халкъ учун шулай пайдалы ва гёзел ял алагъан парклар ачылгъанын эсгерди.

Сонг ол сёзню районну башчысы Магьмут Амиралиевге тапшурду.

– Къарабудагъгент юртну гьюрметли халкъы! Бугюн юртубуз учун уллу шатлы байрам. Неге тюгюл де, яшлар ва оланы ата-аналары учун ял алмагъа болагъан янгы парк ачыла. Бу парк юртну ортасында ерлешенине гёре, район центргъа гьар тюрлю идаралагъа ва къурумлагъа къуллугъун кютмеге белгенлер ва къонакълар гележегине ва ял алажагъына инанаман.

Эсгерилген паркны проектини ва къурулушну бойнуна алгъан ва гьайын этген район администрацияны баш архитектору Абдулла Гьажиевге, ону къургъан къурулуш бирлешивню ёлбашчыларына, паркны безендирмеге къол къошгъан рагьмулу ва чомарт юрекли юртлулагъа разилигимни билдиремен, - деди Магьмут Амиралиев оьзюню сёйлевюнде.

Олай да, шатлы чараны барышында районну жамият палатасыны ёлбашчысы Абдулгьамит Мамагишиев, Къарабудагъгент юртну башчысы Магьамматсолтан Гьасанов ва оьзге ёлдашлар сёйледиер. Олар да оьзлени сёйлевлеринде булай тарыкълы ишге къушлагъан ва ону ахырына чыкъмагъа бажаргъан жаваплы къуллукъчулагъа баракалласын бердилер.

Чараны барышында район администрацияны баш архитектору Абдулла Гьажиевге де сёз берилди. Ол оьзюню сёйлевюнде ачылгъан паркны гьакъында хабарлады. Демек, паркны къурмакъ ва ясандырмакъ учун умуми алгъанда 12 миллион 500 минг манатны къадарында харж гёрсетилди. Шо харжны бир миллион манаты район бюджетджен берилди. Олай да, 2 миллион 500 минг манатны къадарындагъы кёмекни юртлу далапчылар ва сиптечилер этгенин ол айрыча эсгерди.

Районну баш архитектору Абдулла Гьажиев оьзюню сёйлевюню ахырында шулай тарыкълы ва гёрмекли ишлени ахырына чыкъмагъа бары да гючюн ва гьаракатын салып айланагъан районну башчысы Магьмут Амиралиевни эсгерди ва огъар баракалласын билдирди.

Шатлы чараны тамамлай туруп, районну башчысы М.Амиралиев къурулуш бирлешивлени ёлбашчыларына ва паркны къурмагъа кёмеклешген сиптечилеге районну администрациясыны атындан баракалла кагьызлар тапшурду. Шатлы чара татлиликлер булан чай ичив ва эсделикге суратлар чыгъарыв булан узатылды.

Депутат гёнгюн алды

Белгили кюйде, савлай элибизни даражасында «Ёлка желаний» деген инсаплы гьаракат (благотворительная акция) оьтгерилегени бир нече йыл бола. Шо рагьмулу гьаракатда сакъат яшланы, гелими осал агьлюлерде яшайгъан яшланы ва етим яшланы муратларына етишмек учун иш гёрюле.

Шоллукъда, алдагъы гюнлерде Къарабудагъгент районну администрациясыны башчысыны иш кабинетинде «Ёлка желаний» деген инсаплы гьаракат оьтгерилди. Шонда шолай яшланы муратларын яшавгъа чыгъармагъа ДР-ни Халкъ Жыйыныны Къарабудагъгент райондан депутаты Магьамматов Магьаммат Магьамматсолтанович оьзюню кёмегин болдурду.

Айтагъаным,Къарабудагъгентден – Абдуллагь, Агъачавулдан – Мариям планшетлер алдылар. Гёзелге ва Нюрьянагъа депутат Магьаммат Магьамматов смартфонлар савгъат этди. Депутатыбыз М.Магьамматов ва районну башчысы М.Амиралиев шо гюн яшлагъа телефонлар ва планшетлер булан бирче татлилик савгъатлар да бердилер. Озокъда, яшлар шо савгъатлагъа оьтесиз кюйде сююндюлер.

«Яшлар бизин гележегибиз экенин бирдокъда унутмагъа ярамай. Шоланы гележегин ярыкълы ва насипли биз, уллулар, этмеге борчлубуз. Оланы умутларын яшавгъа чыгъармакъ - яшавун насипли этмекни гёрсете», - деп эсгерди гьаракатны барышында районну гьакимбашы Магьамут Амиралиев.

Савгъатлар тапшурду

27-нчи декабрде районну башчысы Магьмут Амиралиев район администрацияны жаваплы къуллукъчуларыны узатыву булан асгер къуллукъчуларыны агьлюлеринде болдулар. Олар Украинада хас дав чарада игит кюйде жанын берген Магьамматмухтар Миятлиевни, Уллубий Сурхаевни, Исмайыл Гьюсейновну ва Расул Алиевни агьлюлеринде болдулар.

Олар шоланы яшларына янгы йылгъа савгъатлар тапшура туруп, агьлюлерине, ата-анасына ва яшларына савлукъ, насип ва парахатлыкъ ёрагъан сонг, районну администрациясы гьар даим де олагъа кёмек этежегин ачыкълашдырдылар.

Районну башчысы Магьмут Амиралиевни шо сапарында районну жамият палатасыны ёлбашчысы А.Мамагишиев, Къарабудагъгент юртну администрациясыны башчысы М.Гьасанов, районну башчысыны орунбасары Ж.Жамалутдинов район администрацияны маданият ва туризм, яшёрюм ва социал сиясат бёлюклерини ёлбашчылары Н.Мурзаева, Г.Темирова ва собесни ёлбашчысы Г.Гьажиева узатдылар.

Бу бетни Багьавутдин САМАДОВ онгаргъан

Район администрацияда

Хата-балагьларсыз оьтгермек учун

Шихав КЪАЙИРБЕКОВ

2022-нчи йылны декабр айыны 27-нде район администрацияны аппаратыны шо йыл ахырынчы жыйыны болду. Жыйында район администрацияны башчысыны орунбасарлары, администрацияны управлениелерини, бёлюклерини ёлбашчылары, юртланы башчылары, райцентрда иш гёреген къурумланы ёлбашчылары, чакъырылып белген къонакълар ортакъчылыгъын болдурдулар.

Шу гюнгю чараны гиришив сёз булан районну башчысы Магьмут Амиралиев ачды ва юрютдю. Ол залдагъылар булан саламлашып битген сонг залдагъыланы, районну бары да халкъын янгы, 2023-нчю, йыл булан къутлады, ишде уьстюнлюклер , агьлю яшавда татывлукъ, насип, парахатлыкъ ёрады.

Чарада сёзюн давам эте туруп районну гьакимбашы гьар-тюрлю милли проектлер, началыкъ программалар булан районну муниципал къурулувларында этилген ишлени малим этди. Ерлерде милли проектлени яшавгъа чыгъарывда аслам къошумун этген касбучуланы атына лайыкълы сёзлер айтды ва янгы йылы булан бирдагъы керен къутлады.

М.Амиралиев чараны барышында сёйлевюн тамамлай туруп, район армиягъа къуллукъ этме гюз чакъырывну планын уьстюнлю кюйде яшавгъа чыгъаргъанын малим этди ва юртлардагъы ВСУ-ну къуллукъчуларыны ишине разилигин билдирди.

Шо гюнгю чарада аслу масъалалар гьисапда районну территориясында янгы йылгъа байлавлу шатлы чараланы парахатлыкъда оьтгермек учун террорист ишлени алдын алывгъа байлавлу гьаракатгъа къаралды.

Районну юртларында янгы йыл себеп болуп ял алагъан гюнлерде ватандашланы парахатлыгъын къорумакъ учун районну ич ишлер бёлюгюню янындан этилежек ишлени районну милициясыны орунбасары Насух Магьамматов баянлыкъ берди. Ону сёйлевюнден ачыкъ болгъаны йимик, байрам гюнлерде юртларда, айрокъда райцентрда адамлар кёп жыйылагъан ерлерде полицияны къуллукъчулары дежурналыкъ этежек. Райцентрны ортасы – кольцода сав сутка полицияны наряды болажагъын ачыкълашдырды. Полицияны вакили оьзюню сёйлевюнде яшланы ата-аналарына тергевню гючлендирме, атылтагъан пиротехника савлукъ учун къоркъунчлу экенин англатма, юртланы башчыларына буса шо маллар (пиротехника) сатагъан тюкенлени есилерине шоланы сатма ярамайгъаны гьакъда буварма тапшурувлар берди.

Украинада бизин уьлкени Савутлу Гючлери фашизмге, миллетчиликге къаршы дазулангъан дав чара юрютегени саялы, районда шатлы чаралар генг кюйде оьтгерилмежек, концерт программалар болмажакъ. Амма райцентрда ёлка безендирилежек.

Чарада районну билим берив управлениесини ёлбашчысы Тажли Хизриеваны сёйлевюнден ачыкъ болгъан кюйде декабр айны ахыр гюнлеринде районну бары да школаларында санитар талапланы къатты кюйде тутуп шатлы чаралар оьтгерилежек.

Районну башчысыны орунбасары Жалалитдин Жамалутдинов районда терроризмге, экстремизмге къаршы иш юрютювню гьакъында айта туруп гетген йыл районну территориясында терриризмде болагъан хата-балагьлар йыл сайын кемийгенин эсгерди. Районда экстремизмге, терроризмге къаршы ябушув юрютювде англатыв, профилактика ишлер булан янаша ерлерде дружинниклени ишин янгыртма, оланы сыдраларына лайыкълыланы къуршама таклиф этилди.

Чараны ахырында оьзюню гьасил чыгъарып сёйлевюнде районну башчысы М.Амиралиев байрам гюнлерде идараларда, къурумларда дежурналыкъ этме, токгъа, газгъа, сувгъа байлавлу къыставуллу гьал тувулунуп къалса, тезликде тийишли къурумлагъа билдирме, алгъасавлу гьалны бирликде алдын алма тапшурувлар берди. Ондан къайры да, ял алагъан гюнлерде жаваплы къуллукъчулар ял алма яда оьзге къуллугъу болуп райондан тышгъари чыгъа буса, оьзюгер билдирме, оьзюню орнуна жаваплы къуллукъчуну къойма тапшурду. Бирдагъы керен районну халкъын Янгы йыл булан къутлады, битмейген яхшылыкълар ёрады.

Къурулушлар тергевню тюбюнде

Пляж онгарыла

Багьавутдин САМАДОВ

Белгили кюйде, гёзель Каспий денгизни боюнда ерлешген «Волна» деген муниципал пляж иш гёре. Шонда районлулар ва оьзге къонакълар яй вакътиде ял алмагъа, денгизде киринмеге ва савлугъун беклешдирмеге бола.

Шоланы оьрде эсгерилген талапларын яшавгъа чыгъармакъ учун район администрацияны гьаракаты булан имканлыкълар болдурула.

Ачыкълашдырып айтсакъ, алдагъы гюнлерде районну башчысы Магьмут Амиралиев ЖКХ-ны ёлбашчысы Б.Албёрюевни, технадзор къуллугъуну инженери А.Жамалутдиновну ва «РусЮгСтрой» ООО-ну ёлбашчысы М.Нугьовну узатыву булан «Волна» деген муниципал пляжда юрюлеген ишлени барышына тергевюн болдурду.

Пляжны онгарылыву ва ясандырыву «Местные инициативы» деген программагъа гёре юрюле. Демек, шо проектте республиканы маданият министерлигинден 11 миллион 160 минг манатны къадарында харж гёрсетилген.

Белгили кюйде, муниципал пляжны ясандырыв ва безендирив 2019-нчу йылда башлангъан. Шо иш бугюнлерде де узатылып тура. Айтагъаным, янгы скамейкалар, нас чёп учун контейнерлер ва яшлагъа майданчалар къурулажакъ.

Янгы школаны бинасы къурула

Насрулла БАЙБОЛАТОВ

Алдагъы гюнлерде бизин районну гьакимбашы Магьмут Амиралиев оьзге жаваплы къуллукъчулар булан бирче Къарабудагъгент юртда юрюлюп турагъан янгы школаны къурулушуна тергев этген, "Демография" деген милли проектни оьлчевюнде къурулагъан эсгерилген охув ожакъны бинасыны къурулушуну барышы булан иштагьлангъан.

Ону соравларына жавап бере туруп, бинаны къурулушуна къуршалгъан идараны вакиллери билдиргени йимик, янгы школа гелеген йылны ахырына пайдаланывгъа берилежек.

Магьмут Амиралиевни сёзлерине гёре, шо охув ожакъны бинасы къурулуп пайдаланывгъа берилген сонг, гьалиге ерли гьалиги талаплагъа жавап бермейген бинада билим алагъан яшлагъа артыкъ онгайлыкълар яратылажакъ. Демек, уьчюнчю сменде дарслагъа юрюмейли, 700 яшгъа билим алмакъ учун шартлар яратылажакъ.

Белгили экени йимик, «Демография» деген милли проектге гёре бугюнлерде бизин районда 7 школаны къурулушу юрюлюп тура. Шоланы уьчюсю – Къарабудагъгентде. Эсгерилген школаланы дёртюсю оьзлени биналары янгыртмагъа болар йимик гьалда тюгюл школаланы орнуна къурула. Янгы школаланы гьарисинде бир сменде 300-ден 400-ге ерли билим алажакъ деп ташдырып айтмагъа бажарыла.

Район администрацияда

Масъалаланы чечивде алгъа абат

Шихав КЪАЙИРБЕКОВ

Муна тигрны йылын, 2022-нчи йылны да тарихге узатдыкъ. Янгы къара тавшанны йылы, 2023-нчю йылгъа да абат басдыкъ. Мердешленген кюйде йылны ахырында районну социал-экономика, яшавлукъ-коммунал, савлукъ сакълав, билим берив тармакъларда сав йылны ичинде этилген ишлер гёзден гечириле. Янгы йылда этилежек ишлени планлары, проектлери тизиле.

Бизин Къарабудагъгент районну халкъы къайсы девюрде де халкъ хозяйствону аякъгъа тургъузувда, социал-экономика яшавлукъ масъалаланы чечивде ва яшавгъа чыгъарывда ал сыдраларда болуп гелген.

Янгыртып къурув девюрде де бизин район бир-тюрлю авурлукълагъа, четимликлеге де къарамайлы, алгъа салынгъан масъалаланы уьстюнлю кюйде яшавгъа чыгъарывда гёрмекли уьстюнлюклеге етише гелгенине бизин район республиканы тюзлюк районларыны арасында юрюлеген ярышда даим ал сыдраларда юрюйгенин эсгерсек де, кёп зат ачыкъ болур.

Артдагъы 5-6 йылны ичинде, айрокъда тарихге узатгъан 2022-нчи йылда, гьар тюрлю милли проектлеге, пачалыкъ программалагъа къошулуп этилген ишлер юрекни къувзай.

Бизин районну юртларында адамланы яшав даражасын, турушун, ял алывун яхшылашдырмакъ учун сав йылны боюнда «Ерли сиптелер», «Оьсювню ерли отавлары», «Ша-

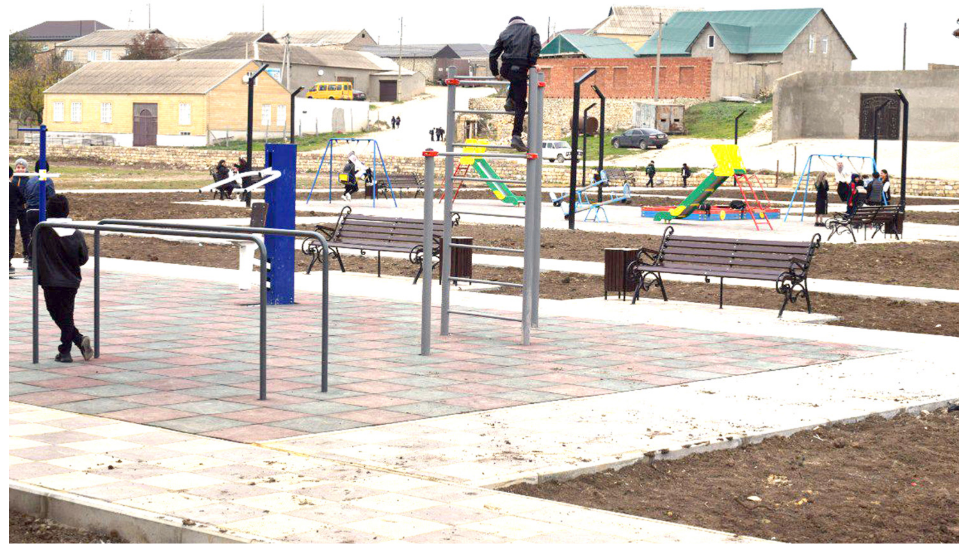

гьарда йимик онгайлы шартлар болдурув», «Мени Дагъыстаным-мени ёлларым» деген милли проектлер булан ватандашланы талапларын яшавгъа чыгъара туруп хыйлы иш этилгенине биз къайсыбыз да шагьатбыз.

«Шагьарда йимик онгайлы шартлар болдурув», «Мени Дагъыстаным – мени ёлларым» -деген милли проектлер булан ёлланы онгарывда асфальт салывда, ватандашлагъа ял алагъан ерлер, гёзеллик болдурувда зор ишлер этилгенин де ташдырма болабыз. Гьали районубузну юртларын дагъы гюл бавлар, гиччипавлар учун болдурулгъан онгайлыкълар шагьардагъы гюлбавлагъа парх бере.

Тарихге гетген 2022-нчи йылда, «Савлукъ» деген милли проект булан да районну савлукъ сакълав тармагъыны ишин яхшылашдырывда, материал-техника базасын беклешдиривде де кёп иш этилгенин гёрме тарыкъ. Оьрде эсгерилген проект булан Къарабудагъгент район больница гьалиги талаплагъа жавап береген ясандырывлар, олай да уьюне гелип, алгъасавлукъда медицина кёмегин болдурулагъан янгы машинлер булан толумлашды.

2022-нчи йылда районну савлукъ сакълав тармагъында болгъан къуванчлы агьвалат Дёргели юртда пайдаланывгъа берилген янгы участка больница гьалиги заманны талапларына толу кюйде жавап береген ясандырывлар булан толумлашды.

Республика инвестиция программаны имканлыкълары булан да районда кёп иш этилгени гёрюнюп тура.

Районда 2022-нчи йылда яшлагъа мукъаятлы терен билим, тарбия беривню ишин яхшылашдырмакъ, имканлыкълар болдурмакъ муратда да районну ёлбашчыларыны гьаракаты яхшы натижалар бере деп бир де тартынмай айтма болабыз.

Районну ичиндеги школаланы материал-техника базасы йылдан-йыл беклеше. Ачыкълашдырып айтгъанда, тарихге гетген йылны ичинде Къарабудагъгентдеги 2 номерли, Манасдагъы, Къакъашурадагъы 2 номерли орта школалагъа «Цифровая образовательная среда» деген проектни кёмеги булан янгы компьютерлер алынды. Барыбызгъа да белгили кюйде 2019-нчу йылдан берли бизин районну 22 билим берив ожагъында «Оьсювню отавлары» деген центрлар иш гёре. 6-сы бу йылны ичинде ачылгъанын эсгерме герек. Школаланы 25-си охувчу яшланы школагъа алып гелме, алып барма хас транспорт булан таъмин этилинген.

Школаланы биналарын онгарывда да тарихге гетген йылда кёп иш этилгенин де эсгерме тюше. Масъала Россияны билим беривге ва къурулуш ишлеге къарайгъан министерликлери бирликде артдагъы йылларда яшавгъа гийирген пачалыкъ программагъа гёре Уллубийавул ва Къурбуки юртлардагъы, Паравулдагъы 2 номерли школаланы биналарына капитал ремонт ишлер эти-

лип арив онгарылгъанын бирдагъы керен эсигизге салабыз. Янгыргъан йылда шолай ишлер Къарабудагъгентдеги гимназияда, Дёргелидеги 1 номерли, Манас поселокдагъы орта школаларда да юрюлежек.

Бизин район – аграр район. Районда юрт хозяйство агьамияты булангъы топуракъланы асывлу къоллавгъа, юрт хозяйство оьсюмлюклеге этилеген агротехника къуллукъланы яхшылашдыра туруп юртлу загъматчыларыбыз, фермерлерибиз гёрмекли уьстюнлюклеге етише юрюйлер.

2022-нчи йылда юртлу загъматчылар ашлыкъ, овошлар, емишлер, юзюм, гьайванчылыкъ продукталар болдурувда артдагъы 15-20 йылны ичинде болмагъан кюйде оьр натижалагъа етишди. Толумлашдырып айтгъанда, 14897 гектар майдандагъы гюзлюк ва язлыкъ къылчыкълы ашлыкъланы гьар гектарындан орта гьисапда 28,4 центнер ашлыкъ алынды. Янгыртылгъан йылны тюшюмю учун районну муниципал къурулувларыны топуракъларында 11 минг гектаргъа етише-етишмей гюзлюк къылчыкълы ашлыкълар чачылгъан. Емишлер болдурувну къадары да йыл сайын артып юрюй.

2022-нчи йылда районну юзюмчюлюк тармагъыны къуллукъчулары, касбучулар районну янгы тарихинде бир де болмагъан натижаланы къолда этгени гьакъда да уллу ругьланыв булан эсгерме тюше. Районда буссагьатгъы вакътиде 2111 гектарда юзюм бавлар бар. шо участкаланы 1738 гектары планлы кюйде тюшюм береген юзюмлюклер. Ишчилени, механизаторланы шо тармакъда чалышагъан касбучуланы къайратлы загьматы булан юзюмчюлерибиз район юзюм болдурувда зор оьрлюклени къолда этме бажардылар. Ачыкълашдырып айтгъанда, гетген йыл районда умуми алгъанда 24743 тон сайлам юзюм болдурулуп сатыв-алывгъа чыгъарылды, юзюм къабул этилеген къурумлагъа тапшурулду.

Районда гьайванчылыкъ продукталар болдурувну къадарын артдыра туруп, сыйырланы санавун артдырывгъа, жынслашдырыв ишлени яхшылашдырывгъа, жамият гьайванлагъа сан янлы мугькам ем база яратывгъа айрыча агьамият бериле. Шоллукъда 2022-нчи йылда савулагъан сыйырлар сакъламакъ учун – 1, семиртмек учун гьайванлар сакъланагъан –5 ва къуш эт болдурмакъ учун – 2 аран къурулгъан.

Бизин районда ябыкъ ва ачыкъ топуракъда овошлар, оьзге витамин продукция болдурувда да гёрмекли уьстюнлюклеге етише гелегени гьакъда да айрыча эсгерсе де ярайгъан даражада.

Къарабудагъгент район тарихге гетген йылда спорт, маданият тармакъларда етишген уьстюнлюклери, этилеген ишлери де гёрмекли.

Район тарихге гетген йылда къолда этилген уьстюнлюклер булан дазуланып къалмай, 2023-нчю йылда районну социал-экономика оьсювюн болдурмакъ, юртлуланы сувгъа, газгъа, токгъа, оьзге яшавлукъ шартларын яхшылашдырмакъ, адамлагъа иш ерлер этмек, оьзге тармакъланы оьсювюн болдурмакъ, школалагъа ремонтлар этмек, янгыларын къурма башламакъ муратда милли проектлени, пачалыкъ программаланы имканлыкъларын къоллап кёп ишлер этилме гёз алгъа тутулгъан, планлар тизиле. Дагъы да районну топуракъларында проектлер, пачалыкъ программалар булан къурма гёз алгъа тутулгъан милли объектлер де аз тюгюл. Биз районну башчыларына районну социал-экономика оьсювюн, ватандашланы яшав даражасын яхшылашдырывгъа бакъдырылгъан гьаракатда янгы йылда уьстюнлюклер къаркъараларына къатты савлукъ ёрайбыз.

Материалы 17-й очередной сессии Райсобрания

РЕШЕНИЕ № 110

от 27 декабря 2022 года

«О районном бюджете МР «Карабудахкентский район» на 2023 год и на плановый период 2024 и 2025 годов»

Статья 1. Основные характеристики районного бюджета МР «Карабудахкентский район» на 2023 год и на плановый период 2024 и 2025 годов.

1. Утвердить основные характеристики районного бюджета МР «Карабудахкентский район» на 2023 год;

1) прогнозируемый общий объем доходов районного бюджета МР «Карабудахкентский район» в сумме 2 325 755,38378 тыс. рублей, в том числе объем межбюджетных трансфертов, получаемых из республиканского бюджета в сумме 2 054 013,88378 тыс. рублей;

2) общий объем расходов районного бюджета МР «Карабудахкентский район» в сумме 2 324075,38378 тыс. рублей;

3) верхний предел муниципального внутреннего долга МР « Карабудахкентский район» на 1 января 2023 года в сумме 30240,0 тыс. рублей, в том числе муниципальные гарантии МР «Карабудахкентский район» в сумме 0,0 тыс. рублей;

4) предельный объем расходов на обслуживание муниципального внутреннего долга МР «Карабудахкентский район» в сумме 1680,0 тыс. рублей;

5) Установить дефицит бюджета МР «Карабудахкентский район» в сумме 0,0 тыс. рублей.

2. Утвердить источники внутреннего финансирования дефицита районного бюджета МР «Карабудахкентский район» на 2023 год согласно приложению 1 к настоящему Решению.

3. Утвердить основные характеристики районного бюджета МР «Карабудахкентский район» на 2024 год и на 2025 год;

1) прогнозируемый общий объем доходов районного бюджета МР «Карабудахкентский район» на 2024 год в сумме 2 017 006,752 тыс. руб. в том числе объем межбюджетных трансфертов, получаемых из республиканского бюджета 1 738 651,052 тыс. руб. и на 2025 год в сумме 2 027 175,319 тыс. руб., в том числе объем межбюджетных трансфертов, получаемых из республиканского бюджета в сумме 1 740 603,119 тыс. руб.

2) общий объем расходов районного бюджета МР «Карабудахкентский район» на 2024 год в сумме 2 015 326,752 тыс. руб., и на 2025 год в сумме 2 025 495,319 тыс. рублей;

3) верхний предел муниципального внутреннего долга МР « Карабудахкентский район» на 1 января 2025 года в сумме 26880,0 тыс. рублей и на 1 января 2026 года в сумме 25 200,0 тыс. рублей в том числе муниципальные гарантии МР « Карабудахкентский район» в суммах 0,0 тыс. рублей и 0,0 тыс. руб.;

4) предельный объем расходов на обслуживание муниципального внутреннего долга МР «Карабудахкентский район» на 2024 год в сумме 1 680,0 тыс. рублей, и на 2025 год в сумме 1 680,0 тыс. рублей.

5) Установить дефицит районного бюджета МР «Карабудахкентский район» на 2023 год в сумме 0,0 тыс. рублей и на 2024 год в сумме 0,0 тыс. рублей.

4. Утвердить источники внутреннего финансирования дефицита районного бюджета МР «Карабудахкентский район» на 2024-2025 годы согласно приложению 2 к настоящему Решению.

Статья 2. Нормативы распределения доходов районного бюджета МР «Карабудахкентский район» на 2023 год и на плановый период 2043 и 2025 годов.

1. Доходы районного бюджета формируются в соответствии с действующим законодательством за счет федеральных, региональных и местных налогов и сборов, налогов, предусмотренных специальными налоговыми режимами, а также неналоговых доходов в соответствии с нормативами, установленными законодательством Российской Федерации, законодательством Республики Дагестан. нормативно-правовыми актами района.

2. Установить, что задолженность и перерасчеты в бюджет МР «Карабудахкентский район» по отмененным местным налогам, сборам и иным обязательным платежам подлежат зачислению в полном объеме в бюджет МР «Карабудахкентский район».

3. Учесть в бюджете МР «Карабудахкентский район» на 2023 год поступления доходов в объеме согласно приложению № 3.

- на 2024 г. согласно приложению № 4.
- на 2025 г. согласно приложению № 5.

Статья 3. Главные администраторы доходов районного бюджета МР «Карабудахкентский район» и главные администраторы источников финансирования дефицита районного бюджета МР «Карабудахкентский район»

1. Закрепить источники доходов районного бюджета МР «Карабудахкентский район» за главными администраторами доходов районного бюджета МР «Карабудахкентский район» - органами муниципальной власти МР «Карабудахкентский район» согласно приложению 6 к настоящему решению осуществляющими в соответствии с федеральным законодательством и законодательством Республики Дагестан и нормативно- правовыми актами МР «Карабудахкентский район» контроль за правильностью исчисления, полнотой и своевременностью уплаты, начисление, учет, взыскание и принятие решений о возврате (зачете) излишне уплаченных (взысканных) платежей в бюджет, пеней и штрафов по ним.

2. Утвердить перечень главных администраторов источников финансирования дефицита бюджета МР «Карабудахкентский район» согласно приложению 7 к настоящему Решению.

Статья 4. Резервный фонд администрации МР « Карабудахкентский район».

Утвердить резервный фонд администрации МР « Карабудахкентский район » на 2023 год в сумме 3000,0 тыс. руб.

Резервный фонд по ГО и ЧС в сумме 1000,0 тыс. руб.

Статья 5. Особенности использования средств, получаемых муниципальными учреждениями МР «Карабудахкентский район».

1. Средства в валюте Российской Федерации, полученные районными бюджетными учреждениями от приносящей доход деятельности, учитываются на лицевых счетах, открытых ими в Отделении № 25 УФК по РД по Карабудахкентскому району, и расходуются районными бюджетными учреждениями в соответствии со сметами доходов и расходов по приносящей доход деятельности, утвержденными в порядке, определяемом главными распорядителями средств бюджета МР «Карабудахкентский район», в пределах остатков средств на их лицевых счетах. Средства, полученные от приносящей доход деятельности, не могут направляться районными бюджетными учреждениями на создание других организаций, покупку ценных бумаг и размещаться на депозитах в кредитных организациях.

Статья 6. Бюджетные ассигнования районного бюджета МР «Карабудахкентский район» на 2023 год и на плановый период 2024 и 2025 годов.

1. Утвердить общий объем бюджетных ассигнований на исполнение публичных нормативных обязательств на 2023 год в сумме 13 728,5 тыс. рублей, на 2024 год в сумме 13 466,5 тыс. рублей и на 2025 год в сумме 14 212,5 тыс. рублей.

2. Утвердить ведомственную структуру расходов районного бюджета МР «Карабудахкентский район»:

1) на 2023 год согласно приложению 8 по настоящему Решению;

- на 2024 г. и на 2025 г. согласно приложению 9 по настоящему Решению;

3. Утвердить распределение бюджетных ассигнований по разделам и подразделам, целевым статьям и видам расходов классификации расходов районного бюджета МР «Карабудахкентский район»:

1) на 2023 год согласно приложению 10 к настоящему Решению;

- на 2024 г. и на 2025 г. согласно приложению 11 по настоящему Решению;

Статья 7. Особенности использования бюджетных ассигнований по обеспечению деятельности муниципальных органов местного самоуправления МР «Карабудахкентский район» и муниципальными учреждениями МР «Карабудахкентский район»

Администрация МР «Карабудахкентский район» не вправе принимать решения, приводящие к увеличению в 2023 году численности муниципальных служащих Карабудахкентского района и работников муниципальных учреждений МР «Карабудахкентский район», являющихся получателями бюджетных средств.

Статья 8. Особенности использования бюджетных ассигнований в сфере образования.

1. Установить, что бюджетные ассигнования, предусмотренные в соответствии со статьей 6 настоящего Решения по разделу «Образование» классификации расходов бюджетов Республики Дагестан, в 2023 году направляются:

1) На финансирование реализации основных общеобразовательных программ, обеспечение государственных гарантий прав граждан на получение общедоступного, бесплатного начального общего, основного общего, среднего общего образования в образовательных учреждениях, организации предоставление общедоступного бесплатного дошкольного образования, организации предоставления дополнительного образования, а также организации отдыха детей в каникулярное время.

2) на финансирование расходов, по обеспечению учащихся 1-4 классов муниципальных образовательных школ разовым питанием по норме 61 рублей на 1 учащегося в день, по детским дошкольным образовательным учреждениям из расчета 75 руб. на воспитанника в день;

3) на мероприятия, направленные на проведение оздоровительной компании детей и молодежи.

Статья 9. Особенности использования бюджетных ассигнований в сфере культуры .

Установить, что бюджетные ассигнования, предусмотренные в соответствии со статьей 6 настоящего Решения по разделу «Культура» классификации расходов бюджетов Российской Федерации , в 2023 году направляются на комплектование книжных фондов библиотек муниципальных образований в порядке, установленном Администрацией МР «Карабудахкентский район».

Статья 10. Особенности использования бюджетных ассигнований в сфере социальной политики.

Установить, что бюджетные ассигнования, предусмотренные в соответствии со статьи 6 настоящего решения по разделу “Социальная политика” классификации расходов бюджета РФ в 2023 году направляются :

1) на содержание ребенка в семье опекуна и приемной семье, а также на оплату приемному родителю в сумме 5741 рублей на ребенка в месяц.

3) на организацию и осуществлению деятельности по опеке и попечительству.

Статья 11. Бюджетные инвестиции в объекты муниципальной собственности, а также муниципальная поддержка дорожного хозяйства.

1. Бюджетные инвестиции в объекты капитального строительства за счет средств районного бюджета МР «Карабудахкентский район» осуществляются в соответствии с районной инвестиционной программой, порядок реализации которой устанавливается Администрацией МР «Карабудахкентский район».

2. Администрация МР «Карабудахкентский район» вправе перераспределять объемы ассигнований по стройкам и объектам, включенным в районную инвестиционную программу, в случае не освоения средств на указанные цели.

3. Установить, что финансирование расходов на муниципальные капитальные вложения осуществляется по перечню строек и объектов для районных нужд в соответствии с районной инвестиционной программой на 2023 год .

4. Установить, что работы, выполненные муниципальными образованиями по объектам, не включенным в районную инвестиционную программу, не подлежат финансированию из районного бюджета МР «Карабудахкентский район».

5.Утвердить средства на поддержку муниципального дорожного фонда в сумме 21 956,5тыс. руб.

Статья 12. Межбюджетные трансферты местным бюджетам МР «Карабудахкентский район»

1. Утвердить распределение межбюджетных трансфертов местным бюджетам МР «Карабудахкентский район»:

1) на 2023 год согласно приложению 12 к настоящему Решению;

на 2024 год согласно приложению 13 к настоящему Решению;

на 2025 год согласно приложению 14 к настоящему Решению;

2. Оплата услуг по выплате денежных средств гражданам в рамках обеспечения мер социальной поддержки и (или) компенсация затрат на обеспечение деятельности местных администраций и учреждений, находящихся в их ведении, в связи с осуществлением переданных им полномочий МР «Карабудахкентский район» могут осуществляться за счет субвенций, предоставляемых местным бюджетам на осуществление передаваемых им полномочий МР «Карабудахкентский район».

3. Не использованные в 2022 году межбюджетные трансферты, имеющие целевое назначение, полученные местными бюджетами из бюджета МР «Карабудахкентский район», подлежат использованию в 2023 году на те же цели. При установлении соответствующим главным распорядителем средств районного бюджета МР «Карабудахкентский район» отсутствия потребности в указанных межбюджетных трансфертах в 2023 году их остаток подлежит возврату в доходы районного бюджета МО «Карабудахкентский район». В случае, если неиспользованный остаток межбюджетных трансфертов не перечислен в доходы районного бюджета МР «Карабудахкентский район» , указанные средства подлежат взысканию в доход районного бюджета МР «Карабудахкентский район» в порядке, установленном Финансовым управлением МР «Карабудахкентский район».

4. Рекомендовать органам местного самоуправления не принимать в 2023 году решения, приводящие к увеличению муниципальных служащих и работников муниципальных казенных учреждений и работников муниципальных бюджетных учреждений, являющихся получателями бюджетных средств местных бюджетов.

5. Установить, что бюджеты поселений - получателей межбюджетных трансфертов из районного бюджета подлежат финансовому контролю в соответствии с федеральным законодательством, законодательством Республики Дагестан и нормативно-правовыми актами МР «Карабудахкентский район».

Статья 13. Предоставление бюджетных кредитов в 2023 году и особенности использования средств районного бюджета МР «Карабудахкентский район», предоставленных из районного бюджета МР «Карабудахкентский район» местным бюджетам.

→6

5←

1. Установить, что в 2023 году бюджетные кредиты бюджетам муниципальных образований предоставляются из районного бюджета МР «Карабудахкентский район» в пределах общего объема бюджетных ассигнований, предусмотренных по источникам финансирования дефицита районного бюджета МР «Карабудахкентский район» на эти цели, в сумме до 0 тыс. рублей на срок до трех лет для частичного покрытия дефицитов местных бюджетов и покрытия временных кассовых разрывов, возникающих при исполнении местных бюджетов, а также для осуществления мероприятий, связанных с ликвидацией последствий стихийных бедствий и техногенных аварий.

2. Установит плату за пользование указанными в части 1 настоящей статьи бюджетными кредитами:

1) для частичного покрытия дефицитов местных бюджетов и покрытия временных кассовых разрывов, возникающих при исполнении местных бюджетов, - в размере одной второй ставки рефинансирования Центрального банка Российской Федерации, действующей на день заключения соглашения о представлении бюджетного кредита;

2) для осуществления мероприятий, связанных с ликвидацией последствий стихийных бедствий и техногенных аварий, - по ставке 0 процентов.

3. Предоставление, использование и возврат муниципальными образованиями МР «Карабудахкентский район» в части 1 настоящей статьи бюджетных кредитов, полученных, из районного бюджета МР «Карабудахкентский район», осуществляются в порядке, установленном Администрацией МР «Карабудахкентский район».

Статья 14. Муниципальные внутренние заимствования МР «Карабудахкентский район», муниципальный внутренний долг МР «Карабудахкентский район»

1. Предусмотреть средства на осуществление расходов по погашению и обслуживанию муниципального внутреннего долга МР «Карабудахкентский район» в сумме 1680,0 тыс. рублей, в том числе на погашение муниципальных гарантий в сумме 0,0 тыс. рублей.

2. Предоставить Администрации МР «Карабудахкентский район» право осуществить муниципальные внутренние заимствования в районный бюджет МР «Карабудахкентский район» за счет средств кредитных учреждений в сумме 0 тыс. рублей.

Статья 15. Реструктуризация денежных обязательств (задолженности) по бюджетным кредитам, предоставленным юридическим лицам из районного бюджета МР «Карабудахкентский район»

1. Предоставить Администрации МР “Карабудахкентский район” право провести реструктуризацию задолженности по бюджетным кредитам предоставленным юридическим лицам из районного бюджета. Реструктуризация задолженности по бюджетным кредитам предоставленным юридическим лицам из районного бюджета МР “Карабудахкентский район” осуществляются предоставлением отсрочки или рассрочки исполнения обязательств, прекращением первоначального обязательства с заменой его другим обязательством между теми же лицами предусматривающим иной предмет или способ исполнения, с полным или частичным списанием начисленных штрафов. На реструктуризированную задолженность начисляются проценты за использования бюджетными средствами по ставке 2 процента годовых. Порядок проведения реструктуризации задолженности по бюджетным кредитам устанавливаются Администрацией МР “Карабудахкентский район”

2. Администрация МР «Карабудахкентский район» вправе в порядке и случаях, которые предусмотрены законодательством Российской Федерации о судопроизводстве, об исполнительном производстве и о несостоятельности (банкротстве), принимать решения о заключении мировых соглашений, устанавливающих условия урегулирования задолженности должников по денежным обязательствам перед МР « Карабудахкентский район», способами, предусмотренными законодательством Российской Федерации.

3. Разрешить администрации МР «Карабудахкентский район» осуществлять списание признанной безнадежной к взысканию задолженности перед районным бюджетом МР «Карабудахкентский район» :

Статья 16. Особенности исполнения районного бюджета МР «Карабудахкентский район» в 2023 году

1. Установить в соответствии с пунктом 3 статьи 217 Бюджетного кодекса Российской Федерации, что основанием для внесения в 2023 году изменений в показатели сводной бюджетной росписи районного бюджета МР «Карабудахкентский район» является распределение зарезервированных в составе утвержденных статьей 5 настоящего Решения:

1) бюджетных ассигнований, предусмотренных по подразделу «Другие общегосударственные вопросы» раздела «Общегосударственные вопросы» классификации расходов бюджетов Республики Дагестан, на реализацию решений Администрации МР «Карабудахкентский район», на страхование муниципальных служащих МР «Карабудахкентский район», на проведение административной реформы, на исполнение судебных актов по искам к МР «Карабудахкентский район» о возмещении вреда, причиненного незаконными действиями (бездействием) муниципальных органов МР «Карабудахкентский район» или их должностных лиц, в том числе в результате издания муниципальными органами МР «Карабудахкентский район» актов, не соответствующих решение или иному нормативному правовому акту, а также судебных актов по иным искам о взыскании денежных средств за счет средств районного бюджета МР «Карабудахкентский район», на реформирование муниципальных финансов;

2. Установить в соответствии с пунктом 3 статьи 217 бюджетного кодекса Российской Федерации следующие основания для внесения в 2022 году изменений в показатели сводной бюджетной росписи районного бюджета МР «Карабудахкентский район», связанные с особенностями исполнения районного бюджета МР «Карабудахкентский район» и (или) перераспределения бюджетных ассигнований между главными распорядителями средств районного бюджета МР «Карабудахкентский район»:

1) направление средств резервных фондов;

2) перераспределение средств, предусмотренных на реализацию районных целевых программ, в том числе бюджетных инвестиций, в соответствии с решениями по финансированию, принимаемыми Администрацией МР «Карабудахкентский район»;

3) передача органам местного самоуправления отдельных муниципальных полномочий МР «Карабудахкентский район»;

4) распределение бюджетных ассигнований, централизованных в районном бюджете МР «Карабудахкентский район» на исполнение отдельных расходных обязательств, в том числе по средствам, передаваемым из районного бюджета в виде дотации, субсидий и субвенций;

5) оплата судебных издержек, связанных с представлением интересов МР «Карабудахкентский район», исполнение судебных решений о взыскании средств районного бюджета МР «Карабудахкентский район»;

6) перераспределение бюджетных ассигнований между главными распорядителями средств на финансовое обеспечение, передаваемых учреждений, мероприятий и видов расходов;

7) получение субсидий и субвенций сверх объемов, утвержденных решением о районном бюджете;

8) изменение типа муниципальных учреждений района и организационно-правовой формы муниципальных унитарных предприятий, преобразование некоммерческих организаций;

9) в случае образования в ходе исполнения районного бюджета МР «Карабудахкентский район» на 2022 год экономии по отдельным разделам, целевым статьям, видам расходов и статьям экономической классификации расходов районного бюджета МР «Карабудахкентский район»;

10) предписания Финансового управления, Контрольно-счетной палаты, собрания депутатов на сумму, израсходованную получателями бюджетных средств незаконно или не по целевому назначению;

11) изменение бюджетной классификации доходов и расходов бюджета без изменения целевого направления средств.

12) другие основания, предусмотренные в соответствии с действующим законодательством

3. Установить, что нормативные правовые акты МР «Карабудахкентский район» влекущие дополнительные расходы за счет средств районного бюджета района на 2022 год, а также сокращающие доходную базу, реализуются и применяются только при наличии соответствующих источников дополнительных поступлений в районный бюджет и (или) при сокращении расходов по конкретным статьям районного бюджета на 2022 год, а также после внесения соответствующих изменений в настоящее решение.

4. В случае если законодательные и нормативные акты, устанавливающие бюджетные обязательства, реализация которых обеспечивается из средств районного бюджета МР «Карабудахкентский район», противоречат настоящему Решению, применяется настоящее Решение.

5. В случае если реализация законодательного и нормативного акта частично (не в полной мере) обеспечена источниками финансирования, определенными в районном бюджете МР «Карабудахкентский район» на 2023 год, такой нормативный акт реализуется и применяется в пределах средств, предусмотренных настоящим Решением.

6. Перечень и коды целевых статей и видов расходов районного бюджета МР “Карабудахкентский район”, утвержденные в составе ведомственной структуры расходов районного бюджета МР “Карабудахкентский район” статьи 5 настоящего Решения, могут применяться к утвержденным показателям расходов на плановый период 2024 и 2025 годов в случае преемственности кодов классификации и расходов районного бюджета МР “Карабудахкентский район”

Статья 17. Перечень главных распорядителей средств бюджета.

Утвердить перечень главных распорядителей средств бюджета МР «Карабудахкентский район» на 2023 год согласно приложению 15 к настоящему решению.

Статья 18. Вступление в силу настоящего Решение.

Настоящее Решение вступает в силу с 1 января 2023 года.

Председатель Собрания депутатов
МР «Карабудахкентский район» А.А. Салаватов

Глава
МР «Карабудахкентский район» М.Г. Амиралиев

РЕШЕНИЕ № 111

от 27 декабря 2022 года

«О плане работы Контрольно-счетной палаты МР «Карабудахкентский район» на 2023 год»

В целях улучшения взаимодействия и координации деятельности КСП МР «Карабудахкентский район» с Собранием депутатов МР «Карабудахкентский район»

Решает

1. Согласовать план работы Контрольно-счетной палаты МР «Карабудахкентский район» на 2023 год (план работы прилагается).

2. Опубликовать настоящее решение и план работы Контрольно-счетной палаты МР «Карабудахкентский район» на 2023 в районной газете **«Будни района»** и на странице КСП в интернет сайте Администрации МР «Карабудахкентский район».

Председатель Собрания депутатов
МР «Карабудахкентский район» А. А. Салаватов

Глава
МР «Карабудахкентский район» М. Г. Амиралиев

План работы Контрольно-счетной палаты МР «Карабудахкентский район» РД на 2023 год

№№ п/п	Наименование мероприятия	Срок проведе-ния мероприятия	Ответственные за проведение мероприя-я	Основание включения в план
1	2	3	4	5
	1.Экспертно-аналитические мероприятия»	**2023 год**		
1.1	Внешняя проверка годового отчета и подготовка заключения на отчет об исполнении бюджета МР «Карабудахкентский район» за 2022 год	2 квартал	Председатель, аудитор КСП	Ст 268.1 БК РФ, Ст 9, ч.2 ФЗ №6 и Ст. 8-11 Положения О КСП МР КР
1.2	Внешняя проверка годового отчета и подготовка заключения на отчет об исполнении бюджетов сельских и городских поселений МР «КР» за 2022 год	2 квартал	Председатель, аудитор КСП	Ст.9 ч.2-3 ФЗ №6 Ст. 8 Пол О КСП. Согла-е о передаче полномочий
1.3	Экспертиза и подготовка заключения на проект решения«О бюджете МР «Карабудахкентский район» на 2024 г и на плановый период 2025-2026гг»	4 квартал	Председатель, аудитор КСП	Статья 268.1 БК РФ , Ст 9 ч 2ФЗ №6-ФЗ Ст. 8-11 Полож. О КСП
1.4	Экспертиза и подготовка заключения на проект решения «О бюджете сельских и городских поселений МР «Карабудахкентский район» на 2024 г и на плановый период 2025-2026гг»	4 квартал	Председатель, аудитор КСП	Ст. 9 ч.2-3 ФЗ №6 от 07.02.2011г Ст. 8 Положения О КСП. Согл. пер. полномочий
1.5	Осуществление мероприятий по противодействию коррупции	В теч года	Пред, аудитор	ФЗ №273-ФЗ
	2. Контрольные мероприятия			
2.1	**Проверка законности и результативности использования средств бюджета МР«КР», поступивших в бюджеты поселений, собственных средств местных бюджетов *с поселений*, а так же учреждений финансируемых из бюджета поселения в 2022г:**	**2023 год**	**Председа-тель, аудитор КСП**	Статья 268.1 БК РФ Статья 9 ч.2-3ФЗ №6 Ст. 8-11 Положения О КСП
2.1.1	Сельское поселение – МО «село Гели»	3-4 кварт		
2.1.2	Сельское поселение – МО «село Доргели»	3-4 кварт		
2.1.3	Сельское поселение – МО «село Параул»	3-4 кварт		
2.1.4	Сельское поселение –МО «с/с Губденский»	3- 4 кварт		

→7

6←

2.1.5	Сельское поселение – МО «село Гурбуки»	3-4 кварт		
2.1.6	Сельское поселение – МО «с. Зеленоморск»	3-4 квар		
2.1.7	Сельск. поселение – МО «с/с Какашуринский»	3-4 кварт		
2.1.8	Городское поселение – МО «пос.Манас»	3-4 кварт		
2.1.9	Городское поселение – МО «пос.Ачису»	3-4 кварт		
2.1.10	Сельское поселение – МО «село Аданак»	3-4 кварт		
2.1.11	Сельское поселение – МО «село Агачаул»	3-4 кварт		
2.1.12	Сельское поселение – МО «с. Уллубийаул»	3-4 кварт		
2.1.13	Сельское поселение – МО «с. Манаскент»	3-4 кварт		
2.1.14	Сельское посел-е – МО «с. Карабудахкент»	3-4 кварт		
2.2	**Проверка законности и результативности использования бюджетных средств, выделенных из бюджета МР «Карабудахкентский район» в 2022году МБОУ:**	**2023 год**	**Председатель, аудитор КСП**	Ст 268.1 БК РФ, Ст 9 ч.2 ФЗ №6 от 07.02.2011г Ст. 8-11 Пол О КСП МР КР
2.2.1	МБОУ «Гимназия» с Карабудахкент	1-3кварт		
2.2.2	МБОУ «Карабудахкентская СОШ№1»	1-3 кварт		
2.2.3	МБОУ «Карабудахкентская СОШ№2»	1-3 кварт		
2.2.4	МБОУ «Карабудахкентская СОШ№3»	1-3 кварт		
2.2.5	МБОУ «Карабудахкентская СОШ№5»	1-3 кварт		
2.2.6	МБОУ «Гелинская СОШ им. Загирова Х.А»	1-3 кварт		
2.2.7	МБОУ «Какашуринская СОШ№1»	1-3 кварт		
2.2.8	МБОУ «Какашуринская СОШ№2»	1-3 кварт		
2.2.9	МБОУ «Какамахинская СОШ»	1-3 кварт		
2.2.10	МБОУ «Параульская СОШ№1»	1-3 кварт		
2.2.11	МБОУ «Параульская СОШ№2»	1-3 кварт		
2.2.12	МБОУ «Параульская СОШ№3»	1-3 кварт		
2.2.13	МБОУ «Доргелинская СОШ№1»	1-3 кварт		
2.2.14	МБОУ «Доргелинская СОШ№2»	1-3 кварт		
2.2.15	МБОУ «Гурбукинская СОШ№1»	1-3 кварт		
2.2.16	МБОУ «Гурбукинская СОШ№2 им.Баган.»	1-3 кварт		
2.2.17	МБОУ «Губденская СОШ им. Алиева О.А»	1-3 кварт		
2.2.18	МБОУ «Уллубийаульская СОШ»	1-3 кварт		
2.2.19	МБОУ «Джангинская СОШ»	1-3 кварт		
2.2.20	МБОУ «Сирагинская СОШ»	1-3 кварт		
2.2.21	МБОУ «Ленинкентская СОШ»	1-3 кварт		
2.2.22	МБОУ «Манасская СОШ»	1-3 кварт		
2.2.23	МБОУ «Манаскентская СОШ»	1-3 кварт		
2.2.24	МБОУ «Зеленоморская СОШ»	1-3 кварт		
2.2.25	МБОУ «Агачаульская СОШ»	1-3 кварт		
2.2.26	МБОУ «Ачинская СОШ№1»	1-3 кварт		
2.2.27	МБОУ «Ачисинская СОШ№2»	1-3 кварт		
2.2.28	МБОУ «Аданакская СОШ»	1-3 кварт		
2.3	**Проверка законности и результативности использования бюджетных средств, выделенных из бюджета МР «Карабудахкентский район» в 2021-2022годах МБДОУ:**	**2023 год**	**Председатель, аудитор КСП**	Ст 268.1 БК РФ, п.2 Ст.9 ФЗ №6 и Ст. 8-11 Пол О КСП
2.3.1	«Детский сад № 10 «Чебурашка» п. Манас	2-4 кварт		
2.3.2	«Детский сад №12 «Фиалка» с Уллубийаул	2-4-кварт		
2.3.3	«Детский сад №15 «Звездочка» с Агачаул	2-4-кварт		
2.3.4	«Детский сад №5 «Лачин» с Зеленоморск	2-4 кварт		
2.3.5	«Детский сад №20 «Счастливый малыш» сАгач	2-4 кварт		
2.3.6	«Детский сад №13 «Родничок» с Гурбуки	2-4 кварт		
2.3.7	«Детский сад №22 «Замок детства» сГурбуки	2-4 кварт		
2.3.8	«Детский сад №23 «Страна чудес» с.Гурбуки	2-4 кварт		
2.3.9	«Детский сад №17 «Анжи» с Губден	2-4 кварт		
2.3.10	«Детский сад №21 «Волшебник» с Губден	2-4 кварт		
2.3.11	«Детсад №30 «Счастливое детство» п.Ачису	2-4 кварт		
2.4.	**Проверка законности и результативности использования бюджетных средств, выделенных из бюджета МР«КР» в 2021-2022годах МБУ ДО «ДЮСШ»:**	**2023 год**	**Председатель, аудитор КСП**	Ст 268.1 БК РФ, Ст.9 ч.2 ФЗ №6 и Ст. 8-11 Пол.ОКСП
2.4.1	МБУ ДО « Гелинская ДЮСШ»	2-3 кварт		
2.4.2	МБУ ДО «Параульская ДЮСШ»	2-3 кварт		
2.4.3	МБУ ДО «Доргелинская ДЮСШ»	2-3 кварт		
2.4.4	МБУ ДО «Манасская ДЮСШ»	2-3 кварт		
2.4.5	МБУ ДО « Карабудахкентская СОШ»	2-3 кварт		
2.4.6	МБУ ДО «Манаскентская ДЮСШ»	2-3 кварт		
2.4.7	МБУ ДО «Гурбукинская ДЮСШ»	2-3 кварт		
2.4.8	МБУ ДО «Какашуринская ДЮСШ»	2-3 кварт		
2.4.9	МБУ ДО «Уллубийаульская ДЮСШ»	2-3 кварт		
2.5	**Проверка законности и результативности использования бюджетных средств, выделенных из бюджета МР «Карабудахкентский район» в 2021-2022 годах:**	**2023 год**	**Председатель, аудитор КСП**	Ст 268.1 БК РФ, ч 2 ст. 9 ФЗ №6 от и Ст. 8-11 Пол. О КСП
2.5.1	МКУ«РЦ БОН» Карабудахкентского района	3-4-кварт		
2.5.2	МКУ«ЦОМУ» Карабудахкентского района	3-4-кварт		
2.5.3	МКУ «ЕДДС Карабудахкентского района»	3-4-кварт		
2.5.4	МКУ «УЭ водохранилища «Хала-Горк»	3-4-кварт		
2.5.5	МБУ «Централизованная бухгалтерия»	3-4-кварт		
2.5.6	МКУ «Управление образования МР «КР»	3-4-кварт		
2.6	Проведение аудита в сфере закупок товаров, работ и услуг в соответствии с ФЗ №44 от 05.04.2013г при осуществлении закупок товаров, работ и услуг Администрацией и другими муниципальными учреждениями МР КР» в 2022 году.	2-3 квартал	Председатель, аудитор КСП	Ст. 98 ФЗ №44-ФЗ, Ст.8 ч.1 п.5 Положения О КСП
2.7	Анализ исполнения национальных проектов (программ) финансируемых из бюджета МР «Карабудахкентский район» в 2022 г.	3-4 квартал	Предс., аудитор КСП	Ст 268.1 БК РФ Ст. 8-11 Положения О КСП
2.8	Проверка соблюдения установленного порядка формирования, управления и распоряжения имуществом, находящихся в муниципальной собственности МР «КР»	3-4 квартал	Председатель, аудитор КСП	Ст 268.1 БК РФ, Ст.9 ФЗ ч.2-3 №6 Ст. 8ч.1 п.5 Пол О КСП
2.9	Проведение контрольных мероприятий по запросу Главы и Собрания депутатов МР «КР», правоохранительных органов и по заявлениям граждан.	По мере поступления запроса	Председатель, аудитор КСП	Положе-ние о КСП
2.10	Проведение других контрольных мероприятий, согласно Положения о КСП.	По мере необходимости	Предс., аудитор КСП	Положе-ние о КСП
	3. Реализация материалов контрольных и экспертно-аналитических мероприятий.	**2023 год**		
3.1	Внесение представлений, направление предписаний по результатам проведения контрольных мероприятий в 2023году и контроль за их исполнением	В течение года	Председатель КСП	Ст.16 ФЗ №6-ФЗ, Ст 20. Пол. О КСП
3.2	Осуществление производства по делам об административных правонарушениях в рамках компетенции КСП МР	В течение года	Предс., аудитор КСП	Ч.2 ст.6.2 КоАП РФ
	4. Организационная работа	**2023 год**		
4.1	Подготовка и утверждение плана работы КСП МР «Карабудах. район» на 2024 год	4 квартал	Предс. КСП	Ст.12 ФЗ №6-ФЗ, ст.13 Пол.О КСП
4.2	Подготовка отчета о деятельности КСП МР «Карабудахкентский район» в 2022году и направление ее Собранию депутатов МР «КР» на утверждение.	2 квартал	Председатель КСП	ст. 19 ч.2 ФЗ №6-ФЗ ст.23 ч.2 Пол. О КСП
4.3	Рассмотрение запросов и обращений юридических и физических лиц по вопросам, отнесенных в компетенцию КСП	По мере поступления	Председатель, аудитор КСП	ФЗ№59-ФЗ, Положение о КСП
4.4	Организация и проведение рабочих совещаний КСП МР КР, осуществление контроля за исполнением поручений	По понедельникам	Председатель КСП	
	5. Взаимодействие с другими органам и информационная деятельность КСП	**2023 год**		
5.1	Участие в работе Союза муниципальных контрольно-счетных органов, его конференциях и на рабочих совещаниях.	В течение года	Председатель КСП	Положения о КСП МР КР
5.2	Участие в работе комиссий, на совещаниях и заседаниях Собрания депутатов МР «КР». Участие в планерных совещаниях Администрации МР «КР».	В течение года	Председатель КСП	Полож. о КСП Ст.18 ФЗ №6-ФЗ ст.22 Полож. о КСП
5.3	Подготовка и предоставление Собранию депутатов и Главе МР «КР» информации о результатах проведенных контрольных и контрольно-аналитических мероприятий, а так же другой информации, предусмотренной Положением о КСП.	В течение года в установ-лённые сроки	Председатель КСП	Ст.8 ч.1 Положения о КСП
5.4	Взаимодействие с контрольно-счетными органами и с другими государственными и муниципальными органами	В течение года	Председатель КСП	Положения о КСП МР КР
5.5	Размещение в сети «Интернет» информации о деятельности КСП МР в соответствии с утвержденным перечнем	В течение года	Предс., аудитор КСП	Ст.18 ФЗ №6 ст.23 Полож. о КСП МР КР
	6. Обеспечение деятельности КСП МР «Карабудахкентский район» в 2021г	**2023 год**		
6.1	Ведение и исполнение сметы расходов и реестра расходных обязательств КСП МР «Карабудахкентский район» на 2023год и подготовка проекта сметы расходов КСП на 2024год.	В течение года	Предс. КСП, МБУ «ЦБ»	Статья 161 БК РФ
6.2	Ведение бухгалтерского (бюджетного) учета и представление бюджетной, налоговой и статистической отчетности .	В течение года	МБУ«ЦБ» по договору	Статья 161 БК РФ
6.3	Осуществление закупок товаров, работ и услуг для нужд КСП МР КР в 2023 году и планирование закупок на 2024год	В течение года	Председатель КСП	Положение о КСП МР КР
6.4	Организация и проведение мероприятий по повышению квалификации работников КСП МР «Карабудахкентский район»	В согласо-ванные с Администрацией сроки	Председатель КСП по согл с Армин-й	Положение о КСП МР КР

РЕШЕНИЕ № 112

от 27 декабря 2022 года

Об утверждении плана работы районного Собрания депутатов на 1-е полугодие 2023 года

Собрание депутатов муниципального района «Карабудахкентский район» 4-го созыва **РЕШАЕТ:**

1. Утвердить прилагаемый план работы Собрания депутатов муниципального района «Карабудахкентский район» на 1-е полугодие 2023 года.

2. План работы Собрания депутатов муниципального района «Карабудахкентский район» на 1-е полугодие 2023 года опубликовать в районной газете «Будни района» и разместить на сайте администрации Карабудахкентского муниципального района.

Председатель Собрания депутатов
МР «Карабудахкентский район» А. А. Салаватов

Глава
МР «Карабудахкентский район» М. Г. Амиралиев

РЕШЕНИЕ №113

от 27 декабря 2022 года

Об увековечении памяти выдающихся деятелей, заслуженных лиц, а также исторических событий в МР «Карабудахкентский район»

Руководствуясь Законом Республики Дагестан от 12 декабря 2017 года № 92 «Об увековечении памяти выдающихся деятелей, заслуженных лиц, а также исторических событий в Республике Дагестан», Собрание депутатов муниципального района «Карабудахкентский район» 4-го созыва

РЕШАЕТ:

1. Утвердить Положение о порядке увековечения памяти выдающихся деятелей, заслуженных лиц, а также исторических событий в МР «Карабудахкентский район» **Приложение 1**

2. Образовать постоянно действующую комиссию при Главе МР Карабудахкентский район» по увековечению памяти выдающихся, заслуженных лиц, а также исторических событий в составе: приложение 2.

3. Утвердить Положение о постоянно действующей комиссии при Главе МР «Карабудахкентский район» по увековечению памяти выдающихся деятелей, заслуженных лиц, а также исторических событий Приложение 3.

4. Настоящее решение опубликовать в районной газете **“Будни района”** и разместить на официальном сайте администрации МР «Карабудахкентский район».

Председатель Собрания депутатов
МР «Карабудахкентский район» А. А. Салаватов

Глава
МР «Карабудахкентский район» М. Г. Амиралиев

РЕШЕНИЕ № 8
Сельское собрание депутатов МО «село Гели»

«О бюджете МО сельского поселения «село Гели» на 2023 год»

Принят сельским собранием депутатов 26.12. 2022 г

Статья 1. Основные характеристики сельского бюджета МО «село Гели» на 2023 год

1. Утвердить основные характеристики сельского бюджета МО «село Гели» на 2023 год:

1) Прогнозируемый общий объем доходов сельского бюджета МО «село Гели» **в сумме 4378,5 тыс. руб.**

2) Общий объем расходов сельского бюджета в сумме **4378,5 тыс. рублей;**

Опубликовать настоящее решение в районной газете **«Будни района»** и разместить на сайт администрации МО «село Гели».

А.М.Магомедов, председатель сельского собрания депутатов «село Гели»

Объем доходов бюджета МО «село Гели» на 2023 год

Наименование доходов	Сумма
НДФЛ	57,3
Налог на имущества с физ лиц	459,1
Зем.налог	482,1
ЕСХН	21,6
Итого собств доходов	1020Д
Дотация	3053,9
Субвенция	304,5
Итого:	**4378,5**

Наименование	Расчетная сумма
Общегосударственные вопросы	2165,4
ЖКХ	1024,0
Культура	850,9
ФК спорт	39,7
Молодежная политика	4,5
ВУС	250
Прочее	44,0
ИТОГО:	**4378,5**

М.А.Атаев, глава администрации МО «село Гели»

РЕШЕНИЕ № 1
Муниципальное образование “сельсовет “Кака-Шуринский” Карабудахкентского района Собрание депутатов сельского поселения

«О сельском бюджете МО сельского поселения «сельсовет «Кака-Шуринский» на 2023 год и плановый период 2024 и 2025 гг.»

Собрание депутатов сельского поселения от “28” декабря 2022г.
РЕШАЕТ:

Статья 1. Основные характеристики сельского бюджета МО сельского поселения “сельсовет “Кака-Шуринский” на 2023 год и плановый период 2024 и 2025 гг.

1. Утвердить основные характеристики сельского бюджета МО сельского поселения “сельсовет “Кака-Шуринский” на 2023 год:

1) Прогнозируемый общий объем доходов сельского бюджета МО сельского поселения «сельсовет «Кака-Шуринский» **в сумме 9080,6 тыс. рублей,** в том числе объем межбюджетных трансфертов, получаемых из районного бюджета в сумме 6232,3 тыс. рублей;

2) Общий объем расходов сельского бюджета **в сумме 9080,6 тыс. рублей;**

3) установить дефицит (продифицит) сельского бюджета **в сумме 0,0 тыс. рублей;**

2. Утвердить источники финансирование дефицита сельского бюджета МО сельского поселения “сельсовет “Кака-Шуринский” согласно **приложению № 1** к настоящему решению.

3. Настоящее решение вступает в силу с 1 января 2023 года и действует по 31 декабря 2023 года.

4. Настоящее Решение подлежит опубликованию в установленном порядке.

Председатель Собрания депутатов
поселения МО «сельсовет “Кака-Шуринский” Ч.И. Абусавов

И.о главы администрации
МО «сельсовет “Кака-Шуринский” А.А. Ахмедова

Приложение 2
к решению Собрания депутатов сельского поселения
«О сельском бюджете МО сельского поселения
«сельсовет «Кака-Шуринский» на 2023-2025 годы»

от “28” декабря 2022 г. № 1

Объем поступлений доходов сельского бюджета на 2023-2025 годы

Коды бюджетной классификации Российской Федерации	Наименование	Сумма
1 00 00000 00 0000 000	ДОХОДЫ	2848,3
1 01 02010 01 1000 110	Налог на доходы физических лиц	130,7
1 05 00000 00 0000 000	НАЛОГИ НА СОВОКУПНЫЙ ДОХОД	
1 05 03010 01 1000 110	Единый сельскохозяйственный налог	76,4
1 06 01030 10 1000 110	Налог на имущество физических лиц	1304,7
1 06 06043 10 1000 110	Земельный налог	1336,5
1 08 00000 00 0000 000	ГОСУДАРСТВЕННАЯ ПОШЛИНА	
1 08 03000 01 0000 110	Государственная пошлина по делам, рассмотренным в судах общей юрисдикции, мировыми судьями	
1 17 00000 00 0000 000	ПРОЧИЕ НЕНАЛОГОВЫЕ ДОХОДЫ	
1 17 05000 00 0000 180	Прочие неналоговые доходы	
1 17 05050 10 0000 180	Прочие неналоговые доходы бюджетов муниципл. Поселений	
2 00 00000 00 0000 000	БЕЗВОЗМЕЗДНЫЕ ПОСТУПЛЕНИЯ	6232,3
2 02 00000 00 0000 000	Безвозмездные поступления от других бюджетов бюджетной системы Российской Федерации	6232,3
2 02 01001 00 0000 150	Дотации на выравнивание уровня бюджетной обеспеченности	5887,8
2 02 15001 10 0000 150	Дотация бюджетам муниципальных поселений на выравнивание уровня бюджетной обеспеченности	5887,8
2 02 35118 10 0000 150	Субвенции от других бюджетов бюджетной системы Российской Федерации	344,5
2 02 35930 10 0000 150	Субвенции бюджетам поселений на государственную регистрацию актов гражданского состояния	
2 02 35118 10 0000 150	Субвенции бюджетам поселений на осуществление полномочий по первичному воинскому учету на территории где отсутствует военные комиссариаты	344,5
	Итого:	9080,6

Председатель Собрания депутатов сельского
поселения МО «сельсовет «Кака-Шуринский» Ч.И. Абусавов

И.о главы администрации
МО «сельсовет «Кака-Шуринский» А.А. Ахмедова

Извещение

Администрация МО «с.Агачаул» Карабудахкентского района РД в соответствии со ст.39.18 Земельного Кодекса РФ информирует о возможном предоставлении земельного участка из земель категории «Земли сельскохозяйственного назначения» площадью 61300кв.м с кадастровым номером 05:09:000011:1186, расположенного по адресу: РД, Карабудахкентский район, с.Агачаул, в аренду для целей сельскохозяйственного производства.

Крестьянские (фермерские) хозяйства, заинтересованные в предоставлении земельного участка для указанных целей, в течение десяти дней со дня опубликования настоящего извещения лично или путем направления по почте вправе подавать заявления о намерении участвовать в аукционе на право заключения договора аренды этого земельного участка.

Заявления принимаются с даты опубликования настоящего извещения до 16.00.часов 10.01.2023года по адресу : РД, с.Агачаул, ул.2-я Линия д.10, администрация МО “с.Агачаул”.

А.А.Ильясов, глава МО «с.Агачаул»

Извещение

Администрация МР «Карабудахкентский район» в соответствии со ст.39.18 Земельного Кодекса РФ информирует о возможном предоставлении земельного участка из земель категории «Земли населенных пунктов» площадью 18210кв.м с кадастровым номером 05:09:000023:18301, расположенного по адресу: РД, Карабудахкентский район, для целей ведения личного подсобного хозяйства.

Граждане или крестьянские (фермерские) хозяйства, заинтересованные в предоставлении земельного участка для указанных целей, в течение десяти дней со дня опубликования настоящего извещения лично или путем направления по почте вправе подавать заявления о намерении участвовать в аукционе на право заключения договора аренды этого земельного участка.

Заявления принимаются с даты опубликования настоящего извещения до 16.00.часов 10.01.2023года по адресу : РД, с.Карабудахкент, ул.Казиева (Советская), д.2, администрация МР “Карабудахкентский район”.

М.Г.Амиралиев, глава МР «Карабудахкентский район»

Извещение

Администрация МР «Карабудахкентский район» в соответствии со ст.39 Градостроительного Кодекса РФ информирует о проведении 23.01.2023г. в 10ч.00мин. публичных слушаний по вопросу о предоставлении разрешения на условно разрешенный вид использования земельного участка (изменения вида разрешенного использования земельного участка) :

- из земель категории «Земли населенных пунктов» площадью 400кв.м с кадастровым номером 05:09:000018:2038, расположенного по адресу: Карабудахкентский район, с.Агачаул, находящегося в собственности гр.Харапова Харапгаджи Мирзаевича с видом разрешенного использования «для ведения личного подсобного хозяйства», на вид разрешенного использования «для индивидуального жилищного строительства» (код вида разрешенного использования –2.1).
- из земель категории «Земли населенных пунктов» площадью 300кв.м с кадастровым номером 05:09:000001:1701, расположенного по адресу: РД, Карабудахкентский район, с.Карабудахкент, местность «Къонгураул», находящегося в собственности гр.Умаханова Умахана Иниловича с видом разрешенного использования «для ведения личного подсобного хозяйства», на вид разрешенного использования «под магазин» (код вида разрешенного использования –4.4).
- из земель категории «Земли населенных пунктов» площадью 800кв.м с кадастровым номером 05:09:000001:8006, расположенного по адресу: Карабудахкентский район, с.Карабудахкент, ул.Абдулкасума Пайзуллаева №25, находящегося в собственности гр.Исабекова Уллубия Абдулкасумовича с видом разрешенного использования «для ведения личного подсобного хозяйства», на вид разрешенного использования «для индивидуального жилищного строительства» (код вида разрешенного использования –2.1).
- из земель категории «Земли населенных пунктов» площадью 1000кв.м с кадастровым номером 05:09:000001:6012, расположенного по адресу: Карабудахкентский район, с.Карабудахкент, Таха, находящегося в собственности гр.Шахманаева Раджаба Магомедтагировича с видом разрешенного использования «для ведения личного подсобного хозяйства», на вид разрешенного использования «для индивидуального жилищного строительства» (код вида разрешенного использования –2.1).
- из земель категории «Земли населенных пунктов» площадью 559кв.м с кадастровым номером 05:09:000016:1067, расположенного по адресу: РД, Карабудахкентский район, с.Зеленоморск, находящегося на праве собственности у гр.Ахмедова Иса Ахмедовича. с видом разрешенного использования «для ведения личного подсобного хозяйства», на вид разрешенного использования «под магазин» (код вида разрешенного использования –4.4).

В случае, если изменение вида разрешенного использования указанных участков может оказать негативное воздействие на окружающую среду, правообладатели земельных участков и объектов капитального строительства, подверженных риску такого негативного воздействия, вправе принять участие в указанных публичных слушаниях и представить в комиссию свои предложения и замечания, касающиеся указанного вопроса, для включения их в протокол публичных слушаний.

Публичные слушания проводятся по адресу: Администрация МР «Карабудахкентский район», с.Карабудахкент, ул.Советская 2, актовый зал администрации района.

М.Г.Амиралиев, глава МР «Карабудахкентский район»

РЕШЕНИЕ № 25/2
МУНИЦИПАЛЬНОЕ ОБРАЗОВАНИЕ «СЕЛО КАРАБУДАХКЕНТ» КАРАБУДАХКЕНТСКОГО РАЙОНА СОБРАНИЕ ДЕПУТАТОВ СЕЛЬСКОГО ПОСЕЛЕНИЯ

«28» декабрь 2022г

«О бюджете МО сельского поселения
« село Карабудахкент» Карабудахкентского района РД
на 2023 год и плановый период 2024 и 2025 годов”

В соответствии с п.3 статьи 217 БК РФ, п.3 статьи 1 решения сельского собрания депутатов **Решает:**

Статья 1. Основные характеристики сельского бюджета МО «село Карабудахкент» на 2023 год.

1.Утвердить основные характеристики сельского бюджета МО «село Карабудахкент» на 2023 год:

1) Прогнозируемый общий объем доходов сельского бюджета МО «село Карабудахкент » в сумме 19889,3 тыс. рублей, в том числе объем межбюджетных трансфертов получаемых из районного бюджета в сумме 9855,9 тыс. рублей;

2) Общий объем расходов сельского бюджета в сумме 19889,3 тыс. рублей;

Статья 2. Нормативы распределения доходов между бюджетами бюджетной системы МО “«с. Карабудахкент » на 2023 год.

1. Доходы бюджета села формируются в соответствии с действующим законодательством за счет федеральных, региональных и местных налогов и сборов, налогов, предусмотренных специальными налоговыми режимами, а также неналоговых доходов в соответствии с нормативами, установленными законодательством Российской Федерации, законодательством Республики Дагестан. нормативно-правовыми актами района.

2. Учесть в сельском бюджете МО «село Карабудахкент» на 2023 год поступления доходов в объеме согласно приложению № 2.

Председатель
Собрания депутатов М. М. Гамидов

Глава администрации
МО «село Карабудахкент» М. А. Гасанов

Приложение 2 к решению №/25/2
“О бюджете МО сельского поселения “село Карабудахкент”
Карабудахкентского района на 2023г.
от 28 декабря 2022г. №25/2

Объем поступлений доходов сельского бюджета на 2023 год

Коды бюджетной классификации Российской Федерации	Наименование	Сумма
1 00 00000 00 0000 000	**ДОХОДЫ**	**10033,4**
1 01 02000 01 0000 110	Налог на доходы физических лиц	2552,2
1 05 00000 00 0000 000	**НАЛОГИ НА СОВОКУПНЫЙ ДОХОД**	
1 05 03010 01 0000 110	Единый сельскохозяйственный налог	**197,5**
1 06 01030 10 0000 110	Налог на имущество физических лиц	**2240,7**
1 06 06000 10 0000 110	Земельный налог	**5043,0**
	НЕНАЛОГОВЫЕ ДОХОДЫ	
1 11 05025 10 0000 120	Доходы, получаемые в виде арендной платы, а также средства от продажи права на заключение договоров аренды за земли, находящиеся в собственности сельских	500,0
1 17 05050 10 0000 180	Прочие неналоговые доходы	100,0
1 17 02020 10 0000 180	Возмещение потерь сельскохозяйственного производства, связанных с изъятием сельскохозяйственных угодий, расположенных на территориях сельских	100,0
2 00 00000 00 0000 000	**БЕЗВОЗМЕЗДНЫЕ ПОСТУПЛЕНИЯ**	**9855,9**
2 02 00000 00 0000 000	Безвозмездные поступления от других бюджетов бюджетной системы Российской Федерации	13150,0
2 02 27112 10 0000 150	Субсидии	
2 02 29999 10 0000 150	Прочие субсидии бюджетам сельских поселений	
2 02 01001 00 0000 150	Дотации на выравнивание уровня бюджетной обеспеченности	
2 02 15001 10 0000 150	Дотация бюджетам муниципальных поселений на выравнивание уровня бюджетной обеспеченности	8554,7
2 02 03000 00 0000 150	Субвенции от других бюджетов бюджетной системы Российской Федерации	1301,2
2 02 03024 10 0000 150	Субвенция бюджетам поселений на выполнение передав. полномочий субъектов РФ	
2 02 35118 10 0000 150	Субвенции бюджетам поселений на осуществление полномочий по первичному воинскому учету на территории, где отсутствует военные комиссариаты	1301,2
Всего		**19889,3**

Налоговая служба информирует

Внимание! Запомните реквизиты Единого налогового счета для уплаты налогов с 2023 года

Управление Федеральной налоговой службы по Республике Дагестан напоминает, что Федеральным законом от 14.07.2022 № 263-ФЗ «О внесении изменений в части первую и вторую Налогового кодекса Российской Федерации» внесены изменения в положения Налогового кодекса Российской Федерации, которые вводит институт. Единого налогового счета (далее - ЕНС).

В целях уплаты налогов, сборов, страховых взносов, пеней, штрафов, процентов посредством перечисления в бюджетную систему Российской Федерации единого налогового платежа с 01.01.2023 предусмотрен отдельный казначейский счет, открытый Управлению Федерального казначейства по Тульской области, в том числе и для налогоплательщиков Республики Дагестан.

Сегодня, чтобы уплатить налоги, нужно знать 1,5 тыс. кодов бюджетной классификации, более 20 тыс. кодов муниципальных образований и много других дополнительных реквизитов (|срок уплаты, основание платежа, налоговый период, статус), которые следует указать в платежке. С внедрением ЕНС все это станет ненужным и лишним. Единственное, что потребуется - это ИНН, Ні сумма, которые станут единственными изменяемыми параметрами платежа.

Таким образом, со следующего года налогоплательщик сможет вносить средства на свой ЕНС, а дальше Служба автоматически распределит их по его обязанностям. В первую очередь платеж будет направлен на погашение недоимки по хронологии ее возникновения. Далее - на налоги с текущим сроком уплаты, а потом - пени, проценты, штрафы в зависимости от того, что есть у плательщика. Это уменьшит число налоговых платежей, потому что все можно будет оплатить одной операцией.

Помимо этого, ЕНС отменяет единый срок давности платежа. В любой момент плательщик может вернуть положительный остаток, который есть на ЕНС, вне зависимости от того, когда он был уплачен - три года назад или месяц.

Кроме того, единый налоговый счет позволит больше не делать переброски между разными видами платежей, ликвидировав ситуации, когда у лица могла быть одновременно переплата и недоимка по разным видам налогов. Налогоплательщики с положительным сальдо счета ЕНС получат возможность исполнить обязанность иного лица. Для этого следует подать заявление, и средства с остатка на счете будут переведены.

Ускорится и процесс возврата на счет переплаты. Так, в Налоговом кодексе была закреплена норма о том, что налоговый орган обязан не позднее следующего дня после получения заявления налогоплательщика отправить поручение на возврат в Казначейство. Сегодня только решение о возврате может приниматься в течение 10 дней, а еще 20 дней дается Казначейству на проведение возврата. Уменьшится и время снятия блокировки со счета лица после погашения им задолженности перед бюджетом.

Таким образом, полностью изменится механизм взаимодействия с банками. Он позволит в течение одного дня после погашения задолженности обеспечить снятие блокировок с банковских счетов налогоплательщика.

М-Б.И.Ибрагимов, Советник государственной гражданской Службы Российской Федерации 2 класса

Реквизиты уплаты (перечисления) в бюджетную систему Российской Федерации налогов, сборов, страховых взносов, пеней, штрафов, процентов, начиная с 1 января 2023 года

Номер (поля) реквизита платежного документа	Наименование (поля) реквизита платежного документа	Значение
13	Наименование банка получателя средств	«ОТДЕЛЕНИЕ ТУЛА БАНКА РОССИИ//УФК по Тульской области, г. Тула»
14	БИК банка получателя средств (БИК ТОФК)	**«017003983»**
15	№ счета банка получателя средств (номер банковского счета, входящего всостав единого казначейского счета)	«40102810445370000059
16	Получатель	«Управление Федерального казначейства по Тульской области (НО по месту постановки на учет)»
17	Номер казначейского счета	«03100643000000018500

К Новому году

«Двенадцать месяцев»

Насрулла БАЙБОЛАТОВ

В преддверии нового года для воспитанников Карабудахкентской специализированной коррекционной школы-интернат был организован театрализованный показ.

Театрализованное представление было организовано первым заместителем министра промышленности и торговли РД Рашидом Мурзаевым, заместителем министра природы и экологии РД Борисом Насрутдиновым, а также актёрами Кумыкского музыкально-драматического театра. Детям был показан спектакль “Двенадцать месяцев”, в котором рассказывается о месяцах, сменяющих друг друга в течение календарного года.

“Наши дети должны получать самые хорошие, красивые и добрые эмоции в своей жизни. И сегодня мы пришли к вам с таким необычным подарком. Для вас нашими аниматорами был показан прекрасный детский спектакль “Двенадцать месяцев”. В этом спектакле дети узнали о доброте, дружбе и других положительных качествах, необходимых человеку”, - сказал после показа спектакля первый заместитель министра промышленности и торговли республики Рашид Мурзаев.

Конечно же, дети были очень рады. После показа спектакля для них были организованы музыкальные и танцевальные номера.

В конце мероприятия гости из столицы подарили детям новогодние подарки и пожелали им здоровья, счастья и успехов.

Директор школы-интерната Иманият Гаджиева, а также начальник отдела культуры и туризма района Наида Мурзаева выразили благодарность организаторам праздничного мероприятия за внимание, оказанное детям.

Любовь и забота

Подарки детям

Новый год - это время волшебства, исполнения желаний, и конечно - время доброты! Именно в этот праздник каждому из нас важно чувствовать, что мы не одни, что есть те, кто готов поделиться с нами своим теплом. Особенное значение этот праздник имеет для деток, которые по разным причинам остались одни, без любви и заботы родителей-для детей-сирот и детей, оставшихся без попечения родителей.

В эти предновогодние дни глава МР «Карабудахкентский район» Махмуд Амиралиев и начальник отдела опеки и попечительства района Индира Гаджиева посетили семьи опекунов, поздравили детей с Новым годом и вручили им новогодние подарки.

Дети остались очень довольны и счастливы.

Тепло и поддержка

Руководитель агентства по информации и печати РД Абдуразак Джамалутдинов и руководитель аппарата районной администрации Джамалутдин Имаков посетили семьи мобилизованных из с. Манаскент, а также

семьи погибших во время проведения СВО из с. Карабудахкент. Их сопровождали глава МО “село Манаскент” Абузагир Яхьяев, директор школы Зульфия Раджабова и сотрудники сельской администрации.

По поручению Главы Республики Дагестан Сергея Алимовича Меликова А.Джамалутдинов поздравил с наступающим Новым годом детей наших военнослужащих.

- Очень важно, чтобы защитники Родины были уверены в том, что у них надежный тыл, что об их семьях заботятся. Пусть дети встречают этот новый год с улыбками и верой в то, что их папы скоро вернутся домой с победой, - отметил Абдуразак Джамалутдинов.

Они посетили семьи мобилизованных Пахрутдина Абдулманапова, Умалата Ибрагимова, Магомедрасула Гараева, а также семью Исмаила Гусейнова, погибшего в зоне СВО.

Семьи мобилизованных выразили благодарность представителям республиканской и муниципальной властей за оказанное внимание.

Выразили благодарность

Вчера, 28 декабря, заместитель министра природы и экологии РД Рашид Мурзаев, заместитель министра промышленности и торговли РД Борис Насрутдинов, заместитель главы администрации района Джалалутдин Джамалутдинов, начальник отдела пресс-службы администрации района Багавутдин Самадов, а также глава администрации МО “село Параул” Иманали Изиев посетили семью мобилизованного из с. Новый Параул.

Тимур Байбулатов мобилизован и сейчас находится в зоне СВО.

Представители республиканской власти подарили дочерям Тимура новогодние подарки в виде сладостей. Они пожелали семье мобилизованного здоровья, счастья, успехов и терпения.

Заместитель главы районной администрации заявил, что администрация муниципалитета всегда готова оказать содействие и помощь семье мобилизованного.

Супруга мобилизованного Анна Байбулатова выразила благодарность представителям республиканской и муниципальной властей за оказанное внимание.

Соб. корреспондент

РЕШЕНИЕ № 12
МУНИЦИПАЛЬНОЕ ОБРАЗОВАНИЕ «СЕЛО ПАРАУЛ» КАРАБУДАХКЕНТСКОГО РАЙОНА СОБРАНИЕ ДЕПУТАТОВ СЕЛЬСКОГО ПОСЕЛЕНИЯ «СЕЛО ПАРАУЛ»

«О бюджете МО сельского поселения « с. Параул»
Карабудахкентского района РД на 2023 год»

Принят сельским собранием депутатов «29» декабрь 2022 г.

Статья 1. Основные характеристики сельского бюджета МО «с. Параул » на 2023 год.

1.Утвердить основные характеристики сельского бюджета МО «с. Параул» на 2023 год:

1) Прогнозируемый общий объем доходов сельского бюджета МО «с. Параул» в сумме 6648,9 тыс. рублей, в том числе объем межбюджетных трансфертов получаемых из районного бюджета в сумме 4215,4 тыс. рублей;

2) Общий объем расходов сельского бюджета в сумме 6648,9 тыс. рублей;

Статья 2. Нормативы распределения доходов между бюджетами бюджетной системы МО “« с. Параул» на 2023 год.

1. Доходы бюджета села формируются в соответствии с действующим законодательством за счет федеральных, региональных и местных налогов и сборов, налогов, предусмотренных специальными налоговыми режимами, а также неналоговых доходов в соответствии с нормативами, установленными законодательством Российской Федерации, законодательством Республики Дагестан, нормативно-правовыми актами района.

2. Учесть в сельском бюджете МО «с. Параул» на 2023 год .поступления доходов в объеме согласно приложению № 2.

Настоящее решение вступает в силу с 1 января 2024 года

Председатель сельского собрания депутатов Валиев А.А.

Секретарь собрания Казибекова А.

Приложение 2
к решению Собрания депутатов сельского поселения
«О сельском бюджете МО сельского поселения
«сельсовет «Кака-Шуринский» на 2023-2025 годы»

от “29” декабря 2022 г. № 12

Объем поступлений доходов
сельского бюджета на 2023-2025 годы

Коды бюджетной классификации Российской Федерации	Наименование	Сумма
1 00 00000 00 0000 000	**ДОХОДЫ**	**10033,4**
1 01 02000 01 0000 110	Налог на доходы физических лиц	2552,2
1 05 00000 00 0000 000	**НАЛОГИ НА СОВОКУПНЫЙ ДОХОД**	
1 05 03010 01 0000 110	Единый сельскохозяйственный налог	197,5
1 06 01030 10 0000 110	Налог на имущество физических лиц	2240,7
1 06 06000 10 0000 110	Земельный налог	5043,0
	НЕНАЛОГОВЫЕ ДОХОДЫ	
1 11 05025 10 0000 120	Доходы, получаемые в виде арендной платы, а также средства от продажи права на заключение договоров аренды за земли, находящиеся в собственности сельских	500,0
1 17 05050 10 0000 180	Прочие неналоговые доходы	100,0
1 17 02020 10 0000 180	Возмещение потерь сельскохозяйственного производства, связанных с изъятием сельскохозяйственных угодий, расположенных на территориях сельских	100,0
2 00 00000 00 0000 000	**БЕЗВОЗМЕЗДНЫЕ ПОСТУПЛЕНИЯ**	**9855,9**
2 02 00000 00 0000 000	Безвозмездные поступления от других бюджетов бюджетной системы Российской Федерации	13150,0
2 02 27112 10 0000 150	Субсидии	
2 02 29999 10 0000 150	Прочие субсидии бюджетам сельских поселений	
2 02 01001 00 0000 150	Дотации на выравнивание уровня бюджетной обеспеченности	
2 02 15001 10 0000 150	Дотация бюджетам муниципальных поселений на выравнивание уровня бюджетной обеспеченности	8554,7
2 02 03000 00 0000 150	Субвенции от других бюджетов бюджетной системы Российской Федерации	1301,2
2 02 03024 10 0000 150	Субвенция бюджетам поселений на выполнение передав. полномочий субъектов РФ	
2 02 35118 10 0000 150	Субвенции бюджетам поселений на осуществление полномочий по первичному воинскому учету на территории, где отсутствует военные комиссариаты	1301,2
Всего		**19889,3**

Рагьмулулукъ

Янгы йылгъа савгъатлар

Багьавутдин САМАДОВ

Адатлангъан кюйде, янгы йылны алдында сакъат яшлагъа, гелими осал агьлюлеге муниципал ва республика гьакимлер савгъатлар, татлиликлер ва оюнчакълар тапшура. Бу йыл шолай савгъатлар Украинада ортакъчылыкъ этген ва бугюнлерде де хас дав чарагъа къуршалгъан ватандашланы яшларына да берилди. Шо инсаплы савгъатлар тапшурув бугюнлерде де узатылып тура.

Район администрацияны ёлбашчылары булан яназа, оьзлени рагьмулу къолун республика министерликлерде чалышагъан бизин районлулар да узата деп айтмагъа тийишли. Шо гьакъда ачыкълашдырып айтайыкъ.

ДР-ни промышленност ва сатыв алыв министрини биринчи орунбасары Рашит Мурзаев ва ДР-ни табии ва экология министрини орунбасары Борис Насрутдинов алдагъы гюнлерде Украинада оьтерилеген хас дав чараны ортакъчыларыны агьлюлерине бардылар. Оланы шо сапарында район администрацияны башчысыны орунбасары Жалалутдин Жамалутдинов, район администрацияны прес-къуллугъуну бёлюгюню ёлбашчысы Багьавутдин Самадов ва ерли юрт администрацияланы башчылары узатдылар.

Инг башлап олар Аданакъ юртгъа бардылар ва Айшат ва Арифа Макъсутовалагъа оьзлени савгъатларын тапшурдулар. Шо ерде гьар даим оьзлерден болагъан кёмегин этежегин де ачыкъ этдилер. Сонг гьюрметли къонакълар гьелили Агьматпаша Агьаевни агьлюсюнде де болдулар ва ону яшлары Аминагъа ва Амирге савгъатлар тапшурдулар.

Гьелиден сонг олар Янгы Паравулда яшайгъан мобилизация этилген шо гюн Агьачавул юртгъа да сапар чыкъдылар. Олар Агьачавулдан мобилизация этилген Элдар Адилбековну, Магьаммат Давутовну, Мухтар Шавлуховну ва Алберт Гьажиевни агьлюлерине бардылар. Шо гюн янгыз Агьачавулда олар 11 яшгъа савгъатлар тапшурдулар.

Сапарыны барышында ортакъчылыгъан болдургъан район администрацияны башчысыны орунбасары Жалалутдин Жамалутдинов оьзюню сёйлевюнде эсгерилген агьлюлеге районну ва юртланы администрацияларындан гьар даим

Тимур Байболатовну агьлюсюне ёл чыкъдылар. Тимурну гьакъылбалыкъ болмагъан уьч къызъяшына савгъатлар тапшургъан сонг, оланы бугюнгю яшаву, гьалы гьакъда сорадылар. Олагъа да болагъан кёмегин этежегин аян этдилер.

Рашит Мурзаев, Борис Насрутдинов ва оланы узатагъан ёлдашлар якълав ва кёмек болдурулажагъын ташдырды.

Олай да, шо гюнню барышында Украинада оьтерилеген хас дав чарада игит кюйде оьлени жанын къурбан этген асгер къуллукъчуланы агьлюлерине де бардылар, оланы яшларына савгъатлар тапшурду ва гёнгюн алмакъ учун йылы сёзлер айтды.

Ватанны якълавчулары унутулмай

Шихав КЪАЙИРБЕКОВ

Хоншуда яман, къуру эришип, чокъушуп турагъан адам болса, шолай адам булан ёрукъгъа гелеген кюйде иш тутма къыйын болагъаны гьакъда кёп мисаллар гелтирме къыйын тюгюл.

Артдагъы 10-15 йылны ичинде Украина пачалыкъны гьакимбашлары бизин уьлкеге, ону халкъына къаршы юрютеген политика шо яман хоншуну эсге сала.

В.Зеленский Украинагъа Президент болгъан сонг чу уьлкеде питнечилик, миллетчи гьаракат гюнден-гюн гюч ала, оьлгеге къаршы чыкъгъан адамланы туснакъгъа сала, оьлтюре, ёкъ эте туруп муна шу даражагъа етишдик. Украинада миллетчиликни, фашизмни, питнечиликни алдын алмакъ, Донбасда яшайгъанланы якъламакъ учун Россияны Президенти В.Путинни къарары булан бизин уьлкени Савутлу Гючлери дазулангъан дав чара юрютегени бир йылгъа ювукъ бола тура.

Барыбызгъа да белгили кюйде, бу дав къалмагъал США-ны, Англияны, Нато-ну башчылары В.Зеленскийни акъча харж, савут гюч булан даим кёмек этип, Россиягъа къаршы кыскытып туралар. Оланы къасты Россия давда тюп болмакъ.

Амма питнечилер муратларына етмежеги гьакъ. Биз тюзлюкню, гертиликни, парахатлыкъны, дослукъну яныбыз.

Украина булангъы хас дав чарада къудратлы уьлкебизни кёп миллетлерини вакиллери ортакъчылыкъ эте.

Дав чарада ортакъчылыкъ этеген воинлерибизни арасында бизин районлулар, Къарабудагьентден баргъанлар да бар. Олагъа гьар тюрлю якъдан рагьмулу кёмек этип, охувчу яшлар якълайгъан кагьызлар язып, болагъан кёмегин этив бизин ругьубузда, кьаныбызда.

Муна алдагъы гюнлерде Къарабудагьгент 3 номерли орта школаны бары да муаллимлери ва охувчу яшлары Къарабудагьгент юртдан дазулангъан мобилизация чарагъа гёре дав агьвалатларда ортакъчылыкъ этегенлени якълап, рагьмулулукъ чара оьтергенлер. Натижада оьрде аты эсгерилген школаны коллективи солдатларыбыз учун исси наскилер, термо-белье ва кёп къадарда сурсат, охувчулар язгъан кагьызлар 25 уллу ящиклеге тёшелип йиберилген ва савгъатлар юртлу яшлагъа етишген.

Ери гелгенде айтып къояйыкъ, районну башчысы Магьмут Амиралиевни сиптечилиги булан дазулангъан дав чарада ортакъчылыкъ этегенлеге дрон, ток чыгьарагъан генератор да йиберилген.

Яшлар учун

Билимин артдырмагъа

Багьавутдин САМАДОВ

Алдагъы гюнлерде Къарабудагьгент юртда район администрацияны башчысы Магьмут Амиралиевни гьаракаты ва сиптеси булан яшлар учун гюп (группа) ачылажакъ. Шонда оланы социал-педагогика оьсювюн болдурмакъ учун имканлыкълар яратылажакъ.

Эсгерилген гюпде башлапгъы класлагъа барагъан яшлар учун гьар тюрлю шатлар болдурулажакъ – уьйге берилген ишлерин онгарыв, социал-ругьун оьсдюрюв, маданият ва савлугъун беклешдирив ял алыв булан яназа яшлагъа аш да берилмеге гёз алгъа тутула.

Эсгерилген группа оьзюню ишин янгы йыллыкъ каникуллардан сонг башлажакъ. Шо гюп эртен 7 сагьат 30 минутдан ахшам 18 сагьат болгъунча ишлежек.

Яшларыгъызны тарбиясы ва билими мукъаятлы болгъанын сюе бусагъыз, шо социал педагогика оьсюв болдурагъан гюпге бермеге боласыз.

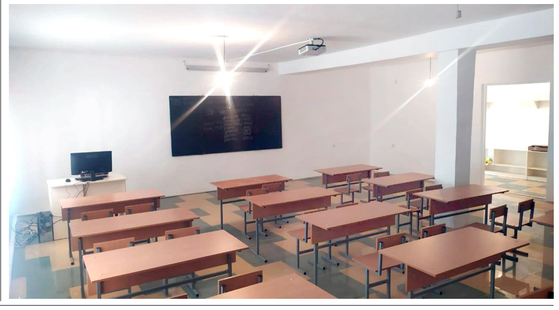

Школа яшаву

Пайдалы гьаракатлар

Насрулла БАЙБОЛАТОВ

Оьзюню касбусу шо тармакъдан арек адамгъа тышдан, ягъадан къарагъанда, билим берив ожакъларда йылдан-йылгъа бир тюрлю иш юрюлеген йимик гёрюнюп къалмакъ бар. Тек чалт алышынагъан яшав шартланы агъымы билим берив тармакъны къуллукъчуларыны алдында артгъа салмай чечмеге тюшеген янгы масъалалар да, талаплар да жаваплыкъ арта бара. Шо саялы кютюлмеге тюшеген гьаракатны ёругъун алданокъ гележекни гёз алгъа тутуп, охутувну сан янын артдырып, тарбиялавну камиллешдиривню ёлларын белгилемекни къасты этиле.

Шо якъдан алгъанда Къарабудагъгентдеги беш номерли орта школада муратгъа къыйышывлу иш юрюлегени гьакъда айтмагъа бажарыла. Эсгерилеген охув ожакъда гьар гюнлейин юрюлеген, айрыча алгъанда, артдагъы гюнлерде оьтгерилген гьаракатлар да шону герти кюйде исбатлай.

Шо гьакъда айта туруп, «Урушбатчылыкъны алдын алывгъа байлавлу сиптелер» деген жумалыкъны оьлчевюнде юрюлген клас сагьатлар айрыча маъналы оьтгерилгенин эсгермеге ярай. Шоланы барышында 5-6 класларда билим алагъан яшлагъа урушбатчылыкъ савлай жамиятгъа не йимик зарал гелтирегени, олай да бизин уьлкеде шону алдын алмакъ учун не къадар къаст этилегени гьакъда айтылды. Шондан къайры да, янгыз урушбат алагъанлар тюгюл, шону берегенлер де такъсыргъа тартылагъаны гьакъда айтылды.

Шону булан бирге Къарабудагъгентдеги беш номерли орта школада торайып гелеген яш наслуну вакиллерини юреклеринде тувуп оьсген ата юртуна, элине бакъгъан якъдагъы патриот гьислерин уятывгъа да агьамият берилмей къалмай. Гьар тюрлю тармакъларда оьрлюклеге етишип, жамият арада белгили болгъан замандашлары-бызны ортакъчылыкъ этивю булан оьтгерилеген ёлугъувлар да шогъар шагьатлыкъ эте. Шолай гезикли ёлугъув эсгерилген охув ожакъда алдагъы гюнлерде де оьтгерилди. Ачыкълашдырып айтгъанда, шо гюн охувчу яшлар булан ёлукъмагъа 1999-2000-нчи йылларда Мычыгъыш Республикада террорчулукъну алдын алывгъа байлавлу бизин уьлкени асгерлери юрютген гьаракатда ортакъчылыгъын болдургъан Магьамматрасул Саламов гелген эди. Шо ёугъувну барышында берген антына амин болуп, вагьшилик ишлени алдын алывда, олай да Россияны такъсыргъа тартывну яшавгъа чыгъарывгъа къарайгъан федерал къуллугъуну Дагъыстан бёлюгюню хас бёлюклерини биринде оьзю ишлеген вакътисинде топлангъан сынавундан баш алып, 9-11-нчи класларыны охувчулары булан лакъыр этди. Инг алда ол Мычыгъыш бойда вагьшилик ишлеге юрютеген жинаятчы уьюрлени ёкъламакъ учун бизин асгерлер юрютген гьаракатны эсге алып сёйледи. Бугюнлерде де Украинада бизин асгерлер милетчилени вагьшилигин токътатмакъ учун белсенгени гьакъда айтды. Олар не тюрлю къыйынлыкъланы, сынавланы башдан гечирсе де, бир де къайпанмайгъаны гьакъда эсгерди. Шолай, ким де сукъланардай асгер къуллугъун кютеген уланлар арабыздан чыкъгъангъа гьар къайсыбызны да оьктем болма гьакъыбыз бар экенин де ташдырды. Song да, ата юртуна, элине къарны-гёнгю булан къуллукъ этмек учун яш йылларындан тутуп гьар кимге де сан янлы билимлеге ес болмакъны къастын этмеге тюшегенин айта туруп, аслу ва бирикген пачалыкъ экзаменлерде охувчу яшлагъа оьрлюклер ёрады. Бир башлап, ата-анагъа гьалал кююнде къалып, терен билимлеге ес болгъан song да бугюнгю яшлар торайып, асгер къуллукъдан баш къачырмайлы, ата юртуна, элине пайда гелтирмеге болардай чалышажагъына инанагъанын билдирди. Охувчу яшланы кёп тюрлю соравларына да жаваплар къайтарды.

Оьтгерилген ёлугъувну сиптечиси болгъан охувчу яшлагъа муькам билим беривде яхшы сынав топлагъан тарих ва обществознания дарсланы юрютеген Дагъыстанны ат къазангъан муаллими Къазимагьаммат Зайналов да гелген къонакъны сёзлерин ташдырды. Ол бизге билдиргени йимик, шо гьаракатны барышында гёз алгъа тутулгъан чакъы бары да муратлар яшавгъа чыкъгъаны гьакъда айтмагъа бажарыла. Артдагъы вакътилерде яшавда болуп турагъан алмашынывланы гьисапгъа алгъанда да ёлугъувну барышында юрюлген ёрукъда охувчулар булан лакъырлашывлар оьтгермек бек агьамиятлы. Оьзюню янындан шо ишге гележекде де таман чакъы тергев берилежек.

Маданият тармакъда

«Яшав сынагъан улан»

Дёргели юртдагъы китапхананы заведуюшийи Дагъыстанны маданиятыны ат къазангъан къуллукъчусу Айшат Изиева оьзю ёлбашчылыкъ этеген идараны ишин юртлулары маданиятны ярыкъ ожакъгъы гьисапда къабул этердей къурмагъа бажаргъан. Ону ёлбашчылыгъы булан юрт китапханада кёп йылланы узагъында юртлу къатынгишилени къуршайгъан «Энемжая», олай да тазалыкъны болдурувгъа, айлана якъны къоруп сакълавгъа байлавлу «Адам ва табиат», ёммакълар булан иштагьланагъан яшлар учун «Ал тюслю чечек» деген клублар иш гёрегенлиги де шону герти кюйде исбатлай.

Шо саялы болма да ярай, юртлулар бу китапханагъа кёп къуршала. Уллулар да, яшлар да Айшат Изиева къумукъ ва дагъыстан адабиятны оьсювюне мекенли кюйде къошум этип гелген, олай да бизин девюрде пагьмулу асарлар яратагъан язывчуланы, шаирлени яратывчулугъуна, шондан къайры да, байрам ва юбилей тархлагъа байлавлу оьтгереген ахшамларында гьасиретли кюйде ортакъчылыкъ эте. Ата юртундан чыкъгъан абурлу адамлагъа багъышлап да китапхананы ёлбашчысы кёп гьаракатлар оьтгере. Оланы уьлгюсюнде торайып гелеген яш наслуну вакилллерин тарбиялавну оьзюне борч этип алгъан.

Шолай алдагъы гюнлерде де ону къасты булан «Юртумну абурлу адамлары» деген проектни оьлчевюнде Дагъыстаны ат къазангъан ветеринары Магьамматавал Алпанаевни эсделигине байлавлу«Яшав сынагъан улан» деген гьаракат да жыйылгъан уллу да, яш да рази къалагъан кюйде юрюлдю. Ол оьмюр сюрген чакъы заманны ичинде гьар тюрлю къуллукъларда ишлей туруп, янгыз ата юртлуларыны арасында тюгюл, савлай районну халкъыны арасында абур-сый къазанып яшагъаны гьакъында айтылды. Жыйылгъанланы кёплери де ону атына лайыкълы сёзлер айта туруп, ол Къарабудагъгент районну майлав комиссиясыны ёлбашчысы болуп ишлейген йылларында айрыча къаст этгенин эсгерип сёйледи. Оьз гезигинде Айшат Изиева да ону яшав тархлары гьакъда баянлыкъ бере туруп, ол бажарывлу касбучу, уьлгюлю ата, ким де оьзюне инанып базмагъа болагъан къурдаш гьисапда юртлуларыны эсинде къалгъанын ташдырды.

СУРАТДА: **оьтгерилген гьаракатны ортакъчылары.**

Спорт

Бизинкилер – биринчилер

Алдагъы гюнлерде Москва областны Реутово шагьарында 2008-2015-нчи йылларда тувгъан оьрюм яшланы арасында ябушувну самбо журасындан юрюлген «Новый вектор» деген турнирни гезикли экинчи тирети тамамлангъан.

Оьзюнде 500-ден де артыкъ яш кочап къуршалып , 16 команда ортакъчылыкъ этген шо ярышларда бизин райондан чыкъгъан спортчулар бажарывлугъу булан айрыча усталыгъын гёрсетген. Ачыкълашдырып айтгъанда, гьар тюрлю авурлукъларда Жанболат Паталиев, Имран Зайнутдинов, Аскерхан Къайсаров. Жабрайил Керимгьажиев, Арслан Къазакъмурзаев, Ислам Салаватов, олай да Салават Салаватов яхшы натижалагъа етишген. Шо гьакъда айта туруп, оьтгерилген ярышларда бизин районну жыйым командасы биринчи ерге ес болгъанын айрыча эсгермеге тюше.

Бизин газетни охувчуларыны атындан сыртын ерге тийдирмейли, ярышларда алдынлыкъ алып къайтгъан яш кочапланы барысын да гьакъ юрекден къутлай туруп, олагъа гележекде де оьрлюклер ёрайбыз.

Газета основана в 1951г.
Учредители:
1. Администрация МР “Карабудахкентский район”. с. Карабудахкент,
2. Собрание депутатов МР “Карабудахкентский район”.
Главный редактор
А.Г.Гаджиев

Дизайн и вёрстка:
М. Зайналова,
А. Юсупова.
Тел.\факс редакции:
(87232) 55-19-88,
+7 928-557-69-00
Издатель:
МУП редакция районной газеты “Районну яшаву” (“Будни района”)

Газета зарегистрирована 8 мая 2013 г. Управлением Федеральной службы по надзору в сфере связи, информационных технологий и массовых коммуникаций по РД и выдано свидетельство о регистрации СМИ ПИ № ТУ 5 - 00252.
Адрес редакции и издателя:
РД, Карабудахкентский район, с.Карабудахкент, ул. Гамзатова, 22

Индексы:
6 мес.– 51362, 1 год – 63300
Точка зрения редакции не обязательно совпадает с мнением авторов. Рукописи не рецензируются и не возвращаются.
E-mail: budnirayona@mail.ru
Наш сайт –
www.budnirayona.ru
Тираж 2640 экз.

Материалы не рецензируются и автору не возвращаются.
За достоверность информации ответственность несут авторы публикуемых материалов.
Газета напечатана в типографии “ИД “Дагестан”.
Адрес: г. Махачкала, пр. Насрутдинова, 61
Время подписания в печать – 16 ч. 00 м.
Подписано – 16 ч. 05 м.